

คนดี.  
สำคัญกว่าทุกสิ่ง!



ขอให้ถือประโยชน์ส่วนตน เป็นที่สอง  
ประโยชน์ของเพื่อนมนุษย์ เป็นกิจที่หนึ่ง

เอกสารประกอบการประชุม  
คณะกรรมการวางแผนและประเมินผล(กวป.)  
(โครงการประชุมสัมมนาบุคลากรสาธารณสุขเพื่อพัฒนางานสาธารณสุข)  
สำนักงานสาธารณสุขจังหวัดสุราษฎร์ธานี

ครั้งที่ ๑๑/๒๕๖๑  
วันศุกร์ที่ ๓๑ เดือน สิงหาคม พ.ศ. ๒๕๖๑  
ณ ห้องทิวลิป ๑ โรงแรมนิภาการ์เด็น  
อำเภอเมืองฯ จังหวัดสุราษฎร์ธานี

กลุ่มงานพัฒนายุทธศาสตร์สาธารณสุข  
สำนักงานสาธารณสุขจังหวัดสุราษฎร์ธานี

## ระเบียบวาระการประชุมคณะกรรมการวางแผนและประเมินผล(กวป.)

ครั้งที่ ๑๑/๒๕๖๑ วันศุกร์ที่ ๓๑ สิงหาคม ๒๕๖๑ เวลา ๐๙.๓๐ - ๑๒.๐๐ น.

ณ ห้องทิวลิป ๑ โรงแรมนิภาการ์เด้น อำเภอเมืองฯ จังหวัดสุราษฎร์ธานี

วาระที่	เรื่อง	เอกสาร หน้า	ผู้นำเสนอ
ก่อนการประชุม	๑. ประธานมอบใบประกาศเกียรติคุณผลงานเด่นการพัฒนาหมู่บ้าน ปรับเปลี่ยนพฤติกรรมสุขภาพลดโรคไม่ติดต่อเรื้อรัง ๒. ประธานมอบโล่รางวัลการประกวดผลงานดีเด่นด้านงานเภสัชกรรม จ.สุราษฎร์ธานี ปี ๒๕๖๑	- -	งานสุขศึกษาและ ประชาสัมพันธ์ กลุ่มงานคุ้มครองผู้บริโภค และเภสัชสาธารณสุข
๑	๑.๑ เรื่องที่ประธานแจ้งให้ที่ประชุมทราบ ๑.๒ เรื่องแจ้งให้ทราบภายในจังหวัด	- -	ประธาน
๒	รับรองรายงานการประชุมครั้งที่แล้ว (ครั้งที่ ๑๐/๒๕๖๑) เมื่อวันศุกร์ที่ ๓๑ กรกฎาคม ๒๕๖๑ ณ ห้องทิวลิป ๑ โรงแรมนิภาการ์เด้น อ.เมืองฯ จ.สุราษฎร์ธานี	๑๐-๒๙	นำเสนอเป็นเอกสาร
๓	เรื่องติดตามจากการประชุมครั้งที่แล้ว ๓.๑ การดำเนินงานงบประมาณ ปีงบประมาณ ๒๕๖๑ ๓.๒ การดำเนินงานงบค่าเสื่อม ปีงบประมาณ ๒๕๖๑ (ความก้าวหน้างบค่าเสื่อม ปี ๖๑ สถานการณ์ปัจจุบันแต่ละรายการ เน้น สิ่งก่อสร้าง) ๓.๓ Intermediate care รพ.พุนพิน ๓.๔ แพทย์ออร์โธปิดิกส์ รพ.เกาะสมุย	- ๓๐-๓๖ - - -	กลุ่มงานบริหารทั่วไป กลุ่มงานพัฒนา ยุทธศาสตร์สาธารณสุข รพ.สุราษฎร์ธานี รพ.เกาะสมุย
๔	เรื่องนำเสนอจากผู้บริหาร สสจ./ศูนย์วิชาการต่างๆ/รพ.ศูนย์/รพ.ทั่วไป/ รพ.ชุมชน/สสอ. ๔.๑ ผู้บริหารสำนักงานสาธารณสุขจังหวัดฯ ๔.๒ ศูนย์วิชาการ ๔.๓ โรงพยาบาลศูนย์/โรงพยาบาลทั่วไป/โรงพยาบาลชุมชน ๔.๓.๑ การสร้างรายได้จากการส่งเสริมสุขภาพ ๔.๔ สำนักงานสาธารณสุขอำเภอ	- - - -	ผู้บริหาร สสจ. ศูนย์วิชาการ ผอ.รพ.บ้านนาสาร สาธารณสุขอำเภอ
๕	เรื่องแจ้งเพื่อทราบ ๕.๑ ผลการขับเคลื่อนโครงการส่งเสริมการใช้ยาสมเหตุสมผล(RDU)ภาพรวมระดับ จังหวัด ๕.๒ การควบคุมระดับน้ำตาลในผู้ป่วยเบาหวาน และการควบคุมความดันโลหิต ในผู้ป่วยความดันโลหิตสูงให้อยู่ในเกณฑ์ควบคุมได้ ๕.๓ แนวทางการดำเนินงานการส่งเสริมป้องกันการใช้ชีวิตจากการตั้งครรภ์ และการคลอด ๕.๔ เส้นทางหมอหวานวัง ๕.๕ การติดตามเด็กที่สงสัยพัฒนาการล่าช้าในช่วงรณรงค์คัดกรองพัฒนาการ ระหว่างวันที่ ๙-๑๓ ก.ค. ๒๕๖๑ ช่วงอายุ ๙, ๑๘, ๓๐, ๔๒ และ ๖๐เดือน ๕.๖ สรุปสถานการณ์โรคทางระบาดวิทยา เดือน สิงหาคม ๒๕๖๑ ๕.๗ ความครอบคลุมการได้รับวัคซีน MMR ของเด็กอายุ ๑ ปี และ ๓ ปี จาก HDC ปีงบประมาณ ๒๕๖๑ (๑ ต.ค.๒๕๖๐ - ๒๗ ส.ค.๒๕๖๑)	๓๗-๔๖ ๔๗-๕๐ ๕๑-๕๘ ๕๙-๖๐ - ๖๑ ๖๒	กลุ่มงานคุ้มครองผู้บริโภค และเภสัชสาธารณสุข/ รพ.สุราษฎร์ธานี กลุ่มงานควบคุม โรคไม่ติดต่อ กลุ่มงานส่งเสริม สุขภาพ กลุ่มงานควบคุม โรคติดต่อ
๖	เรื่องเสนอเพื่อพิจารณา		
๗	เรื่องอื่นๆ - เสนอผลความสำเร็จในการดำเนินงานด้านสาธารณสุข ๗.๑ การขับเคลื่อนโรงพยาบาลให้ผ่านเกณฑ์ RDU ชั้นที่ ๓		รพ.ชัยบุรี

รายละเอียดวาระการประชุมคณะกรรมการวางแผนและประเมินผล(กวป.)  
ครั้งที่ ๑๑/๒๕๖๑ วันศุกร์ที่ ๓๑ สิงหาคม ๒๕๖๑ เวลา ๐๙.๓๐ - ๑๒.๐๐ น.  
ณ ห้องทิวลิป ๑ โรงแรมนิภาการ์เด้น อำเภอเมืองฯ จังหวัดสุราษฎร์ธานี

ก่อนการประชุม

๑. ประธานมอบใบประกาศเกียรติคุณผลงานเด่นการพัฒนาหมู่บ้านปรับเปลี่ยนพฤติกรรมสุขภาพลดโรค  
ไม่ติดต่อเรื้อรัง

หัวหน้างานสุขศึกษาและประชาสัมพันธ์

๑.๑ จังหวัดที่มีการบริหารจัดการสนับสนุนพัฒนาหมู่บ้านปรับเปลี่ยนพฤติกรรมสุขภาพลดโรค  
ไม่ติดต่อเรื้อรังชนะเลิศระดับเขต ได้แก่ สำนักงานสาธารณสุขจังหวัดสุราษฎร์ธานี โดย งานสุขศึกษาและ  
ประชาสัมพันธ์

๑.๒ หมู่บ้านปรับเปลี่ยนพฤติกรรมสุขภาพลดโรคไม่ติดต่อเรื้อรัง ชนะเลิศระดับจังหวัด ได้แก่  
บ้านคลองหินขาว หมู่ที่ ๙ ตำบลพะแสง อำเภอบ้านตาขุน

๑.๓ หมู่บ้านปรับเปลี่ยนพฤติกรรมสุขภาพลดโรคไม่ติดต่อเรื้อรัง รองชนะเลิศระดับจังหวัด

- รองชนะเลิศอันดับ ๑ ได้แก่ หมู่บ้านห้วยคูด หมู่ที่ ๔ ตำบลทรัพย์ทวี อำเภอบ้านนาเดิม
- รองชนะเลิศอันดับ ๒ ได้แก่ หมู่บ้านวังใหญ่ หมู่ที่ ๓ ตำบลควนศรี อำเภอบ้านนาสาร
- รองชนะเลิศอันดับ ๓ ได้แก่ หมู่บ้านมะเลาะ หมู่ที่ ๓ ตำบลย่านยาว อำเภอคีรีรัฐนิคม

มติที่ประชุม

๒. ประธานมอบโล่รางวัลการประกวดผลงานดีเด่นด้านงานเภสัชกรรม จ.สุราษฎร์ธานี ปี ๒๕๖๑

หัวหน้ากลุ่มงานคุ้มครองผู้บริโภคและเภสัชสาธารณสุข

๒.๑ รางวัลการประกวดผลงานดีเด่นด้านงานเภสัชกรรม ประเภทงานบริการเภสัชกรรม  
งานบริหารเภสัชกรรม และการส่งเสริมการใช้ยาอย่างสมเหตุผล จำนวน ๓ ท่าน

๒.๒ รางวัลการประกวดผลงานดีเด่นด้านงานเภสัชกรรม ประเภทงานบริหารเวชภัณฑ์  
จำนวน ๓ ท่าน

มติที่ประชุม

ระเบียบวาระที่ ๑

๑.๑ เรื่องที่ประธานแจ้งให้ที่ประชุมทราบ

ประธาน

มติที่ประชุม

## ๑.๒ เรื่องแจ้งให้ทราบภายในจังหวัด

ประธาน สรุปรายชื่อที่ประชุมหัวหน้าส่วนราชการประจำจังหวัด ครั้งที่ ๘/๒๕๖๑ วันพฤหัสบดีที่ ๓๐ สิงหาคม ๒๕๖๑ ณ ห้องประชุมเมืองคนดี ชั้น ๕ ศาลากลางจังหวัดสุราษฎร์ธานี

๑. การมอบเครื่องหมาย “รักษาดินแดนยิ่งชีพ” จำนวน ๒ ราย (กองบังคับการกองอาสารักษาดินแดนจังหวัดสุราษฎร์ธานี)

๒. การมอบโล่ประกาศเกียรติคุณกำนัน ผู้ใหญ่บ้านยอดเยี่ยม ประจำปี ๒๕๖๑ จังหวัดสุราษฎร์ธานี จำนวน ๙ ราย (ที่ทำการปกครองจังหวัดสุราษฎร์ธานี)

๓. การมอบเกียรติบัตรผู้ผ่านการคัดเลือกตามโครงการต่างๆ ดังนี้

๓.๑ การคัดเลือกสถานศึกษาดีเด่นทางวัฒนธรรม ด้านการส่งเสริมการแต่งกายด้วยผ้าไทยและพื้นเมือง จำนวน ๑ ราย

๓.๒ โครงการประกวดผลิตภัณฑ์วัฒนธรรมไทย (CPOT) จำนวน ๔ ราย

๓.๓ โครงการสร้างสรรค์ผลิตภัณฑ์วัฒนธรรมไทย จำนวน ๑ ราย

(สำนักงานวัฒนธรรมจังหวัดสุราษฎร์ธานี)

๔. การมอบโล่/เงินรางวัลหมู่บ้านปรับเปลี่ยนพฤติกรรมสุขภาพลดโรคดีเด่นระดับจังหวัด ประจำปี ๒๕๖๑ จำนวน ๔ ราย (สำนักงานสาธารณสุขจังหวัดสุราษฎร์ธานี)

๕. การมอบโล่รางวัลการประกวดการบันทึกรายงานการประชุมและการบันทึกบัญชีในสหกรณ์นักเรียน จำนวน ๖ ราย (สำนักงานสหกรณ์จังหวัดสุราษฎร์ธานี)

๖. การมอบเกียรติบัตรครัวเรือนสมาชิกชุมชนตัวอย่างระดับจังหวัด จำนวน ๔ ราย และการมอบเกียรติบัตรโครงการเชิดชูเกียรติผู้นำเครือข่ายพัฒนาชุมชนดีเด่นประจำปี๒๕๖๑ จำนวน ๑๕ ราย (สำนักงานพัฒนาชุมชนจังหวัดสุราษฎร์ธานี)

๗. พิธีมอบเงินขวัญถุงกองทุนแม่ของแผ่นดิน ประจำปี ๒๕๖๑ (สำนักงานพัฒนาชุมชนจังหวัดสุราษฎร์ธานี)

๘. การประชุมคณะรัฐมนตรีอย่างเป็นทางการนอกสถานที่ ครั้งที่ ๖/๒๕๖๑ ณ จังหวัดชุมพร (สำนักงานจังหวัดสุราษฎร์ธานี)

๙. แนวทางการยื่นบัญชีแสดงรายการทรัพย์สินและหนี้สินของเจ้าหน้าที่ของรัฐ (สำนักงานป.ป.ช.ประจำจังหวัดสุราษฎร์ธานี)

๑๐. ร่างแผนการดำเนินการให้ได้มาซึ่งสมาชิกวุฒิสภา ตามพระราชบัญญัติประกอบรัฐธรรมนูญว่าด้วยการได้มาซึ่งสมาชิกสภาวุฒิสภา พ.ศ. .... (สำนักงานคณะกรรมการการเลือกตั้งประจำจังหวัดสุราษฎร์ธานี)

๑๑. สรุปผลการดำเนินงานโครงการตามแผนปฏิบัติการประจำปีงบประมาณ พ.ศ. ๒๕๖๑ โครงการฟื้นฟูทรัพยากรทางทะเลและชายฝั่งจังหวัดสุราษฎร์ธานี โดยใช้ระบบประชารัฐ (สำนักงานบริหารจัดการทรัพยากรทางทะเลและชายฝั่งที่ ๕)

๑๒. คณะกรรมการการขับเคลื่อนนโยบายสานพลังประชารัฐ (คสป.) (สำนักงานพัฒนาชุมชนจังหวัดสุราษฎร์ธานี)

๑๓. รายงานการดำเนินโครงการตลาดประชารัฐ (สำนักงานพัฒนาชุมชนจังหวัดสุราษฎร์ธานี)

๑๔. โครงการชุมชนท่องเที่ยว OTOP นวัตวิถี (สำนักงานพัฒนาชุมชนจังหวัดสุราษฎร์ธานี)

๑๕. ศิลป์ชีพ ประทีปไทย OTOP ก้าวไกลด้วยพระบารมี ประจำปี ๒๕๖๑ และ OTOP ขึ้นเครื่องของจังหวัดสุราษฎร์ธานี (สำนักงานพัฒนาชุมชนจังหวัดสุราษฎร์ธานี)

๑๖. โครงการ “หน่วยบำบัดทุกข์ บำรุงสุข สร้างรอยยิ้มให้ประชาชน” ประจำปี พ.ศ. ๒๕๖๑ (จังหวัดเคลื่อนที่ สามัคคี ประองตอง สมานฉันท์ สร้างความสุขให้คนในชาติ)(ที่ทำการปกครองจังหวัดสุราษฎร์ธานี)

๑๗. ขยะพลาสติกกักกฤตทะเลไทย มหันตภัยทะเลโลก (สำนักงานบริหารจัดการทรัพยากรทางทะเลและชายฝั่งที่ ๕)

มติที่ประชุม .....

ระเบียบวาระที่ ๒ รับรองรายงานการประชุมครั้งที่แล้ว(ครั้งที่ ๑๐/๒๕๖๑) เมื่อวันอังคารที่ ๓๑ กรกฎาคม ๒๕๖๑ ณ ห้องทิวลิป ๑ โรงแรมนิภาการ์เด็น อำเภอเมืองฯ จังหวัดสุราษฎร์ธานี  
(รายละเอียดตามเอกสาร หน้าที่ ๑๐-๒๙)

มติที่ประชุม .....

ระเบียบวาระที่ ๓ ติดตามจากการประชุมครั้งที่แล้ว

๓.๑ การดำเนินงานงบประมาณ ปีงบประมาณ ๒๕๖๑

กลุ่มงานบริหารทั่วไป

มติที่ประชุม .....

๓.๒ การดำเนินงานงบค่าเสื่อม ปีงบประมาณ ๒๕๖๑

กลุ่มงานพัฒนายุทธศาสตร์สาธารณสุข

สรุปสถานะการดำเนินงานงบค่าเสื่อม ปี ๒๕๖๑ จังหวัดสุราษฎร์ธานี ณ วันที่ ๒๘ สิงหาคม ๒๕๖๑

(รายละเอียดตามเอกสาร หน้าที่ ๓๐-๓๖)

ประเภท งบ	จำนวน (รายการ)	ยังไม่ได้ ดำเนินการ	จัดทำ แผนการ จัดซื้อ/จัด จ้างแล้ว	ขอ อนุมัติ จัดซื้อ/ จัดจ้าง แล้ว	ทำสัญญา เรียบร้อย	ตรวจรับ เรียบร้อย	เบิก จ่ายเงิน แล้ว	ร้อยละ
งบระดับ เขต ๑๐ %	๓	๐	๐	๑	๑	๐	๑	๓๓.๓๓
งบระดับ จังหวัด ๒๐ %	๒๐	๐	๐	๕	๕	๔	๖	๓๐.๐๐
งบระดับ หน่วย บริการ ๗๐ %	๒๐๗	๐	๐	๕๔	๓๕	๑๑	๑๐๗	๕๑.๖๙
รวม	๒๓๐	๐	๐	๖๐	๔๑	๑๕	๑๑๔	๔๙.๕๗

มติที่ประชุม

๓.๓ Intermediate care รพ.พูนพิณ

รพ.สุราษฎร์ธานี

มติที่ประชุม

๓.๔ แพทย์อโธปีติกส์ รพ.เกาะสมุย

รพ.เกาะสมุย

มติที่ประชุม

ระเบียบวาระที่ ๔ เรื่องนำเสนอจากผู้บริหาร/ศูนย์วิชาการต่างๆ/โรงพยาบาลศูนย์/โรงพยาบาลทั่วไป/  
โรงพยาบาลชุมชน/สำนักงานสาธารณสุขอำเภอ

๔.๑ ผู้บริหารสำนักงานสาธารณสุขจังหวัดฯ

ประธาน

มติที่ประชุม

๔.๒ ศูนย์วิชาการ

ประธาน

มติที่ประชุม

๔.๓ โรงพยาบาลศูนย์/โรงพยาบาลทั่วไป/โรงพยาบาลชุมชน

๔.๓.๑ การสร้างรายได้จากการส่งเสริมสุขภาพ โดย นายแพทย์พิชิต สุขสบาย ผู้อำนวยการโรงพยาบาล  
บ้านนาสาร

ประธาน .....

.....

.....

มติที่ประชุม .....

.....

.....

.....

๔.๔ สำนักงานสาธารณสุขอำเภอ

ประธาน .....

.....

.....

มติที่ประชุม .....

.....

.....

.....

ระเบียบวาระที่ ๕ เรื่องแจ้งเพื่อทราบ

๕.๑ ผลการขับเคลื่อนโครงการส่งเสริมการใช้จ่ายสมเหตุผล(RDU)ภาพรวมระดับจังหวัด  
(รายละเอียดตามเอกสาร หน้าที่ ๓๗-๔๖)

กลุ่มงานคุ้มครองผู้บริโภคและเภสัชสาธารณสุข

- ร้อยละการใช้จ่ายปฏิชีวนะในโรคติดเชื้อที่ระบบการหายใจช่วงบนและหลอดลมอักเสบเฉียบพลันในผู้ป่วยนอก  $\leq$  ร้อยละ ๒๐ มีโรงพยาบาลที่ผ่านตัวชี้วัดนี้ ได้แก่ รพ.ชัยบุรี รพ.ท่าโรงช้าง รพ.บ้านนาสาร รพ.พนม รพ.เคียนซา รพ.ท่าฉาง รพ.คีรีรัฐนิคม รพ.พระแสง และ รพ.เวียงสระ
- ร้อยละการใช้จ่ายปฏิชีวนะในโรคอุจจาระร่วงเฉียบพลัน  $\leq$  ร้อยละ ๒๐ มีโรงพยาบาลที่ผ่านตัวชี้วัด ได้แก่ รพ.ชัยบุรี รพ.ท่าโรงช้าง รพ.บ้านนาสาร รพ.เคียนซา รพ.ท่าฉาง รพ.คีรีรัฐนิคม รพ.พระแสง รพ.พุนพิน รพ.วิภาวดี และรพ.เกาะสมุย
- ร้อยละการใช้จ่ายปฏิชีวนะในบาดแผลสดจากอุบัติเหตุ  $\leq$  ร้อยละ ๔๐ มีโรงพยาบาลที่ผ่านตัวชี้วัด ได้แก่ รพ.ชัยบุรี รพ.ท่าโรงช้าง รพ.สุราษฎร์ธานี
- ร้อยละการใช้จ่ายปฏิชีวนะในหญิงคลอดปกติครบกำหนดทางช่องคลอด  $\leq$  ร้อยละ ๑๐ มีโรงพยาบาลที่ผ่านตัวชี้วัด ได้แก่ รพ.ชัยบุรี รพ.ท่าโรงช้าง รพ.บ้านนาสาร รพ.พนม รพ.พุนพิน รพ.ไชยา และ รพ.เกาะสมุย
- ข้อมูลสะสมการใช้จ่ายปฏิชีวนะใน ๔ กลุ่มโรค(ตัวชี้วัดเร่งรัดใน RDU ชั้นที่ ๒) ข้อมูลสะสม ๑๐ เดือน(ต.ค. ๖๐ - ก.ค. ๖๑) มีโรงพยาบาลที่ผ่านทั้งหมด ๑๓ ข้อ ได้แก่ รพ.ชัยบุรี รพ.ท่าโรงช้าง

- ผลการดำเนินงานตามตัวชี้วัดการใช้ยาอย่างสมเหตุผล(เทียบเกณฑ์ RDU ชั้นที่ ๒) ซึ่งมีโรงพยาบาลที่ผ่านเกณฑ์ชั้น ๓ คือ รพ.ชัยบุรี และ รพ.ไชยา ส่วนโรงพยาบาลที่ใกล้จะผ่านเกณฑ์ชั้นที่ ๓ ได้แก่ รพ.เกาะพะงัน รพ.ศิริรัฐนิคม รพ.เคียนซา รพ.ดอนสัก รพ.ท่าฉาง รพ.บ้านนาเดิม รพ.พุนพิน รพ.วิภาวดี และ รพร.เวียงสระ

มติที่ประชุม .....

**๕.๒ การควบคุมระดับน้ำตาลในผู้ป่วยเบาหวาน และการควบคุมความดันโลหิตในผู้ป่วยความดันโลหิตสูง ให้อยู่ในเกณฑ์ควบคุมได้ (รายละเอียดตามเอกสาร หน้าที่ ๔๗-๕๐)**

**กลุ่มงานควบคุมโรคไม่ติดต่อ**

๑. ร้อยละผู้ป่วยโรคเบาหวานที่ควบคุมระดับน้ำตาลได้ดี เกณฑ์ร้อยละ ๔๐ โดย จ.สุราษฎร์ธานี กลุ่มเป้าหมายในเขตรับผิดชอบ ๔๔,๕๗๘ คน รับการตรวจแล้วสามารถควบคุมระดับน้ำตาลได้ดี ๑๓,๘๑๕ คน คิดเป็นร้อยละ ๓๐.๙๙ (รายละเอียดตามเอกสาร หน้าที่ ๔๗)

๒. ร้อยละผู้ป่วยโรคความดันโลหิตสูงที่ควบคุมความดันโลหิตได้ดี เกณฑ์ร้อยละ ๕๐ โดย จ.สุราษฎร์ธานี กลุ่มเป้าหมายในเขตรับผิดชอบ ๑๐๓,๓๔๗ คน รับการตรวจแล้วสามารถควบคุมความดันโลหิตได้ดี ๓๘,๗๒๓ คน คิดเป็นร้อยละ ๓๗.๔๗ (รายละเอียดตามเอกสาร หน้าที่ ๔๘)

๓. ร้อยละของประชากรอายุ ๓๕ ปีขึ้นไปที่ได้รับการคัดกรองเบาหวาน จ.สุราษฎร์ธานี กลุ่มเป้าหมาย ๔๑๖,๕๑๕ คน ดำเนินการคัดกรองเบาหวาน ๓๖๒,๕๑๑ คน คิดเป็นร้อยละ ๘๗.๐๓ (รายละเอียดตามเอกสาร หน้าที่ ๔๙)

๔. ร้อยละของประชากรอายุ ๓๕ ปีขึ้นไปที่ได้รับการคัดกรองความดันโลหิตสูง จ.สุราษฎร์ธานี กลุ่มเป้าหมาย ๓๖๕,๐๓๗ คน ดำเนินการคัดกรองความดันโลหิตสูง ๓๑๕,๐๒๕ คน คิดเป็นร้อยละ ๘๖.๓๐ (รายละเอียดตามเอกสาร หน้าที่ ๕๐)

มติที่ประชุม .....

**๕.๓ แนวทางการดำเนินงานการส่งเสริมป้องกันการเสียชีวิตจากการตั้งครรภ์และการคลอด**

(รายละเอียดตามเอกสาร หน้าที่ ๕๑-๕๘)

**กลุ่มงานส่งเสริมสุขภาพ**

- จากรายงานการตายของมารดา จ.สุราษฎร์ธานี ตั้งแต่วันที่ ๑ ต.ค.๒๕๖๐ - ส.ค. ๒๕๖๑ จำนวน ๓ คน คิดเป็นอัตรา ๓๑.๑๕ ต่อแสนการเกิดมีชีพ และจากการประชุมคณะกรรมการงานอนามัยแม่และเด็ก เพื่อทบทวนสาเหตุการตายของมารดา พบว่า สาเหตุหลักของการตาย ได้แก่ โรคความดันโลหิตสูง/เบาหวาน ขณะตั้งครรภ์ และโรคทางอายุรกรรม โดยมีปัจจัยเสริม คือ การเข้าถึงบริการที่เท่าเทียม การดูแลหญิงตั้งครรภ์ให้ได้ตามมาตรฐาน ดังนั้น เพื่อให้หญิงตั้งครรภ์ ได้รับการดูแลสุขภาพทุกระยะของการตั้งครรภ์ และหลังคลอด ขอให้ดำเนินการ ดังนี้

๑. สำรวจและจัดทำทะเบียนหญิงตั้งครรภ์ในพื้นที่ ให้ครอบคลุมทุกกลุ่มเป้าหมาย ทั้งที่ยังไม่ได้มีการฝากครรภ์ ฝากครรภ์ที่คลินิก/โรงพยาบาลเอกชน และหน่วยบริการสาธารณสุขทุกแห่ง ตามแบบฟอร์ม

๒. เฝ้าระวังหญิงตั้งครรภ์ ที่มีความเสี่ยงสูงต่อการตั้งครรภ์และการคลอด เช่น PIH, GDM โดยจัดทำทะเบียนตั้งครรภ์ที่มีความเสี่ยง พร้อมถึงการดูแลรักษา รวบรวมส่งผลตามแบบฟอร์มรายงานการสำรวจ



หญิงตั้งครรภ์ในชุมชน และตามแบบฟอร์มทะเบียนการสำรวจหญิงตั้งครรภ์ที่มีภาวะเสี่ยง ทุกวันที่ ๕ ของเดือน ทาง FTP/กลุ่มงานส่งเสริมสุขภาพ/Folder/สำรวจหญิงตั้งครรภ์ในชุมชน โดยดำเนินการตั้งแต่เดือน ก.ย.๒๕๖๑ เป็นต้นไป

มติที่ประชุม .....

**๕.๔ เส้นทางหมอชวนวี่ง (รายละเอียดตามเอกสาร หน้าที่ ๕๙-๖๐)**

กลุ่มงานส่งเสริมสุขภาพ

เส้นทาง “หมอชวนวี่ง” จ.สุราษฎร์ธานี ระหว่างวันที่ ๑๔-๑๖ พ.ย.๖๑

- วันพุธที่ ๑๔ พ.ย.๖๑ เวลา ๐๗.๐๐ น. รอยต่อนครศรีธรรมราช-สุราษฎร์ธานี รับคทาจาก

จ.นครศรีธรรมราช - ดอนสัก - กาญจนดิษฐ์ - เมือง

- วันพฤหัสบดีที่ ๑๕ พ.ย.๖๑ เวลา ๐๖.๐๐ น. สวนสาธารณะเกาะลำพู ส่งคทาจาก เมือง - พุนพิน - ท่าฉาง -

ไชยา - ท่าชนะ

- วันศุกร์ที่ ๑๖ พ.ย.๖๑ เวลา ๐๖.๐๐ น. รพ.ท่าชนะ ส่งคทาจาก ท่าชนะ - รอยต่อ อำเภอละแม จ.ชุมพร

มติที่ประชุม .....

**๕.๕ การติดตามเด็กที่สงสัยพัฒนาการล่าช้าในช่วงรณรงค์คัดกรองพัฒนาการ ระหว่างวันที่ ๙-๑๓ ก.ค.**

๒๕๖๑ ช่วงอายุ ๙, ๑๘, ๓๐, ๔๒ และ ๖๐ เดือน (ข้อมูล ณ วันที่ ๓๐ สิงหาคม ๒๕๖๑)

กลุ่มงานส่งเสริมสุขภาพ

มติที่ประชุม .....

**๕.๖ สรุปสถานการณ์โรคทางระบาดวิทยา เดือน สิงหาคม ๒๕๖๑ (รายละเอียดตามเอกสาร หน้าที่ ๖๑)**

กลุ่มงานควบคุมโรคติดต่อ

- สถานการณ์โรคที่ต้องเฝ้าระวัง ๑๐ อันดับแรก พบว่า โรคอุจจาระร่วง ปอดอักเสบ ไข้หวัดใหญ่ มือเท้าปาก ตาแดง ไข้เลือดออก สุกใส โรคติดต่อทางเพศสัมพันธ์ อาหารเป็นพิษ และโรคตับอักเสบ ยังมีอัตราป่วยมากเป็นลำดับต้นๆ ซึ่งโรคอุจจาระร่วงจะพบมากในอำเภอเกาะสมุย ดอนสัก และอำเภอเวียงสระ โรคปอดอักเสบ พบมากในอำเภอพุนพิน คีรีรัฐนิคม และอำเภอเมือง โรคไข้หวัดใหญ่ พบมากในอำเภอเกาะสมุย เวียงสระ และอำเภอเมือง โรคมือเท้าปาก พบมากในอำเภอเกาะพะงัน เวียงสระ และอำเภอพุนพิน โรคตาแดง พบมากในอำเภอท่าชนะ เวียงสระ และอำเภอคีรีรัฐนิคม โรคไข้เลือดออก พบมากในอำเภอกาญจนดิษฐ์ บ้านนาสาร และอำเภอเมือง โรคสุกใส พบมากในอำเภอคีรีรัฐนิคม พระแสง และอำเภอเกาะสมุย โรคติดต่อทางเพศสัมพันธ์ พบมากในอำเภอเกาะสมุย เวียงสระ และอำเภอพระแสง โรคอาหารเป็นพิษ พบมากในอำเภอเมือง พุนพิน และอำเภอดอนสัก โรคตับอักเสบ พบมากในอำเภอเกาะพะงัน เวียงสระ และอำเภอพุนพิน

- การตรวจจับการระบาดในพื้นที่ พบว่าโรคที่มีแนวโน้มจะระบาดมากในเดือน  
กันยายน ๒๕๖๑ อำเภอที่มีแนวโน้มการระบาดของโรคอุจจาระร่วง ได้แก่ อำเภอเกาะสมุย เวียงสระ โรคไข้หวัด  
ใหญ่ ได้แก่ อำเภอไชยา เวียงสระ พระแสง โรคมือเท้าปาก ได้แก่ อำเภอเมือง เกาะพะงัน ไชยา เวียงสระ  
พระแสง พุนพิน ชัยบุรี โรคสุกใส ได้แก่ อำเภอเกาะสมุย ศิริรัฐนิคม บ้านตาขุน เคียนซา เวียงสระ พระแสง  
โรคปอดอักเสบ ได้แก่ อำเภอเกาะสมุย พุนพิน โรคอาหารเป็นพิษ ได้แก่ อำเภอดอนสัก เคียนซา โรคสครับไทฟัส  
ได้แก่ อำเภอเกาะสมุย ท่าชนะ ศิริรัฐนิคม โรคตาแดง ได้แก่ อำเภอพนม ชัยบุรี โรคเลปโตสไปโรซิสและโรค  
เมลิออยโดสิส ได้แก่ อำเภอบ้านนาสาร

มติที่ประชุม .....

๕.๗ ความครอบคลุมการได้รับวัคซีน MMR ของเด็กอายุ ๑ ปี และ ๓ ปี จาก HDC ปีงบประมาณ ๒๕๖๑  
(๑ ต.ค.๒๕๖๐ - ๒๗ ส.ค.๒๕๖๑) (รายละเอียดตามเอกสาร หน้าที่ ๖๒)

กลุ่มงานควบคุมโรคติดต่อ

- ความครอบคลุมของเด็กอายุ ๑ ปี และ ๓ ปี ได้รับวัคซีน MMR จาก HDC  
ปีงบประมาณ ๒๕๖๑ (๑ ต.ค. ๒๕๖๐ - ๒๗ ส.ค. ๒๕๖๑) จาก HDC จ.สุราษฎร์ธานี MMR1 ต่ำสุด อำเภอ  
พุนพิน ๘๕.๗๑ % สูงสุด อำเภอบ้านตาขุน ๑๐๐ % MMR2 ต่ำสุด อำเภอเกาะสมุย ๘๐.๔๓ % สูงสุด  
อำเภอกาญจนดิษฐ์ ๙๙.๓๘ % โดยความครอบคลุม ๑๑ เดือน ของปีงบประมาณ ๒๕๖๑ ความครอบคลุมของ  
ระดับประเทศ MMR1 ๘๖.๙๒ % สุราษฎร์ธานี เป็นอันดับที่ ๑๐ ของประเทศ MMR2 ๘๓.๘๓ % สุราษฎร์ธานี  
เป็นอันดับที่ ๑๘ ของประเทศ ความครอบคลุมของเขต ๑๑ MMR1 ๘๖.๗๔ % สุราษฎร์ธานี เป็นอันดับที่ ๒  
ของเขต ๑๑ รองจาก ชุมพร MMR2 ๘๒.๕๙ % สุราษฎร์ธานี เป็นอันดับที่ ๒ ของเขต ๑๑ รองจาก ชุมพร

มติที่ประชุม .....

ระเบียบวาระที่ ๖ เรื่องเสนอเพื่อพิจารณา

มติที่ประชุม .....

ระเบียบวาระที่ ๗ เรื่องอื่นๆ

- เสนอผลความสำเร็จในการดำเนินงานด้านสาธารณสุข

๗.๑ การขับเคลื่อนโรงพยาบาลให้ผ่านเกณฑ์ RDU ชั้นที่ ๓ โดย โรงพยาบาลชัยบุรี

มติที่ประชุม .....

รายงานการประชุมคณะกรรมการวางแผนและประเมินผล (กวป.)

ครั้งที่ ๑๐/๒๕๖๑

วันอังคารที่ ๓๑ กรกฎาคม ๒๕๖๑ เวลา ๐๙.๓๐ - ๑๒.๐๐ น.

ณ ห้องทิวลิป ๑ โรงแรมนิภาการ์เด้น อำเภอเมืองฯ จังหวัดสุราษฎร์ธานี

รายชื่อคณะกรรมการฯ ที่เข้าประชุม

- |                               |  |
|-------------------------------|--|
| ๑. นพ.มนู ศุภลสกุล            | นายแพทย์สาธารณสุขจังหวัดสุราษฎร์ธานี                       |
| ๒. นพ.กุศศักดิ์ กุ้เกียรติกุล | นายแพทย์เชี่ยวชาญ(ด้านเวชกรรมป้องกัน)และ ผอ.รพ.ท่าโรงช้าง  |
| ๓. นพ.เอกชัย มุกดาพิทักษ์     | นายแพทย์เชี่ยวชาญ(ด้านเวชกรรมป้องกัน)และ ผอ.รพ.กาญจนดิษฐ์  |
| ๔. ดร.ประเมษฐ์ จินา           | นักวิชาการสาธารณสุขเชี่ยวชาญ(ด้านบริหารสาธารณสุข)          |
| ๕. นางพรรณนีย์ มาศจำรัส       | แทน ผู้อำนวยการศูนย์วิทยาศาสตร์การแพทย์ที่ ๑๑ สุราษฎร์ธานี |
| ๖. นพ.สุพจน์ ภูเก้าล้วน       | ผู้อำนวยการโรงพยาบาลสุราษฎร์ธานี                           |
| ๗. นพ.ธีระศักดิ์ วิริยานนท์   | ผู้อำนวยการโรงพยาบาลเกาะสมุย                               |
| ๘. นพ.พิรกิจ วงศ์วิจิต        | ผู้อำนวยการโรงพยาบาลดอนสัก                                 |
| ๙. น.ส.สุรียา ชัง             | แทน ผู้อำนวยการโรงพยาบาลเกาะพะงัน                          |
| ๑๐. นพ.กฤตมิชัช ไม้ทองงาม     | ผู้อำนวยการโรงพยาบาลเกาะเต่า                               |
| ๑๑. นพ.ศราวุธ เรืองสนาม       | ผู้อำนวยการโรงพยาบาลไชยา                                   |
| ๑๒. นพ.สำเนียง แสงสว่าง       | ผู้อำนวยการโรงพยาบาลพุนพิน                                 |
| ๑๓. นพ.จักราวุธ เผือกคง       | ผู้อำนวยการโรงพยาบาลท่าฉาง                                 |
| ๑๔. พญ.เยาวดี โปกกุล          | ผู้อำนวยการโรงพยาบาลคีรีรัฐนิคม                            |
| ๑๕. นพ.จิตติกร ผลแก้ว         | ผู้อำนวยการโรงพยาบาลพนม                                    |
| ๑๖. นพ.เอกพล พิศาล            | ผู้อำนวยการโรงพยาบาลบ้านตาขุน                              |
| ๑๗. นพ.ศุภิช จันทร์ถมยา       | ผู้อำนวยการโรงพยาบาลเคียนซา                                |
| ๑๘. น.ส.อรอนงค์ อังกูร์รัตน์  | แทน ผู้อำนวยการโรงพยาบาลวิภาวดี                            |
| ๑๙. นพ.สมยศ จารุโกคาวัฒน์     | ผู้อำนวยการโรงพยาบาลบ้านนาเดิม                             |
| ๒๐. นพ.พิชิต สุขสบาย          | ผู้อำนวยการโรงพยาบาลบ้านนาสาร                              |
| ๒๑. นพ.ปรีชา สุมาลัย          | ผู้อำนวยการโรงพยาบาลสมเด็จพระยุพราชเวียงสระ                |
| ๒๒. พญ.วิลาสินี ฉิมภักดี      | ผู้อำนวยการโรงพยาบาลชัยบุรี                                |
| ๒๓. นายอรรถนักร สมเกียรติกุล  | สาธารณสุขอำเภอเมืองสุราษฎร์ธานี                            |
| ๒๔. นายเชิด ทองสุข            | สาธารณสุขอำเภอกาญจนดิษฐ์                                   |
| ๒๕. นายวรรณะ เมืองนิเวศน์     | สาธารณสุขอำเภอดอนสัก                                       |
| ๒๖. นายอภิเดช พรหมคุ้ม        | รักษาการแทน สาธารณสุขอำเภอเกาะสมุย                         |
| ๒๗. นายภราดร กระทบ            | รักษาการแทน สาธารณสุขอำเภอเกาะพะงัน                        |
| ๒๘. นายสมโชค พูลสุข           | สาธารณสุขอำเภอพุนพิน                                       |
| ๒๙. นายสมาน วังฉาย            | สาธารณสุขอำเภอไชยา   |
| ๓๐. นายบุญธรรม มิ่งแก้ว       | สาธารณสุขอำเภอท่าชนะ                                       |
| ๓๑. นายอุดม บำรุงรักษ์        | สาธารณสุขอำเภอท่าฉาง                                       |

๓๒. นายอภิวัฒน์ ประชุมรัตน์	สาธารณสุขอำเภอบ้านนาสาร
๓๓. นายบรรเจิด อินทร์คง	สาธารณสุขอำเภอพระแสง
๓๔. นายชำนาญ ทองรอด	แทน สาธารณสุขอำเภอเวียงสระ
๓๕. นายอุดร ณ กลาง	สาธารณสุขอำเภอชัยบุรี
๓๖. นายบรรเทา พิชัยราช	สาธารณสุขอำเภอบ้านนาเดิม
๓๗. นายมิตร บุญชุม	สาธารณสุขอำเภอพนม
๓๘. นายฉลาด ศรีรักษา	สาธารณสุขอำเภอเคียนซา
๓๙. ดร.สัมพันธ์ กลิ่นนาค	สาธารณสุขอำเภอคีรีรัฐนิคม
๔๐. นายไตรรัตน์ ขุนหลัด	สาธารณสุขอำเภอบ้านตาขุน
๔๑. นายเมธา หมานพัฒน์	สาธารณสุขอำเภอวิภาวดี
๔๒. นายรุ่งโรจน์ เทื่อใหม่	หัวหน้ากลุ่มงานบริหารทั่วไป
๔๓. นายศรุตยา สุทธิรักษ์	หัวหน้ากลุ่มงานพัฒนายุทธศาสตร์สาธารณสุข
๔๔. นางวราภา จันทร์เอียด	แทน หัวหน้ากลุ่มงานส่งเสริมสุขภาพ
๔๕. นายสุจินต์ คงทวี	หัวหน้ากลุ่มงานควบคุมโรคติดต่อ
๔๖. ภก.เรวัต ไชยเพชร	แทน หัวหน้ากลุ่มงานคุ้มครองผู้บริโภคและเภสัชสาธารณสุข
๔๗. นางเจียรณีย์ บัวลอย	หัวหน้ากลุ่มงานประกันสุขภาพ
๔๘. น.ส.สุวดี แสงขำ	หัวหน้างานพัฒนาคุณภาพสถานบริการ
๔๙. นายประยูร ศรีสวัสดิ์	แทน หัวหน้างานสาธารณสุขมูลฐานและสุขภาพภาคประชาชน
๕๐. นางสินีลักษณ์ จิรสัตย์สุนทร	หัวหน้างานสุขศึกษาและประชาสัมพันธ์
๕๑. ทพ.อภิสิทธิ์ พิบูลย์	หัวหน้ากลุ่มงานทันตสาธารณสุข
๕๒. นายญาณวรุช สิงห์ทอง	หัวหน้ากลุ่มงานบริหารทรัพยากรบุคคล
๕๓. นายเนาชาติ เนาวนิตี	แทน หัวหน้ากลุ่มงานอนามัยสิ่งแวดล้อมและอาชีวอนามัย
๕๔. น.ส.วรรณดี ศุภวงศานนท์	หัวหน้ากลุ่มงานควบคุมโรคไม่ติดต่อ
๕๕. นางรัตติยา ชูช่วย เพชรน้อย	หัวหน้าศูนย์ทูปีนัมเบอร์วัน
๕๖. นายสมควร นิ่มนวลศรี	แทน หัวหน้ากลุ่มงานนิติการ

#### ผู้เข้าร่วมประชุม

๑. นพ.สุวิชา ศฤงคารพูนเพิ่ม	นายแพทย์เชี่ยวชาญ	รพ.สุราษฎร์ธานี
๒. พญ.จิรสุดา เผือกคง	นายแพทย์เชี่ยวชาญ	รพ.สุราษฎร์ธานี
๓. พญ.นพมาศ พงศ์โพ	นายแพทย์เชี่ยวชาญ	รพ.สุราษฎร์ธานี
๔. น.ส.นิภาพรรณ แสงสว่าง	พยาบาลวิชาชีพชำนาญการ	สสจ.สุราษฎร์ธานี
๕. นางอรพรรณ ดำเหลื่อม	พยาบาลวิชาชีพชำนาญการ	สสจ.สุราษฎร์ธานี
๖. นายสาธิต ยืนนาน	บรรณารักษ์	รพ.เกาะสมุย
๗. น.ส.ปณยานุช คงสนิท	พยาบาลวิชาชีพชำนาญการ	รพ.สุราษฎร์ธานี
๘. นางกนกกาญจน์ พยายุทธ	พยาบาลวิชาชีพชำนาญการ	รพ.สุราษฎร์ธานี
๙. นายชินวุฒิ หล๊ะเผื่อ	นักวิชาการสาธารณสุขชำนาญการ	ผอ.รพ.สต.ตะเคียนทอง
๑๐. นางละออ แก้วปวีตร	นักวิชาการสาธารณสุขชำนาญการ	ผอ.รพ.สต.หัวเตย
๑๑. นายธนาตล ทองรีน	นักวิชาการสาธารณสุขชำนาญการ	ผอ.รพ.สต.บ้านทับใหม่

๑๒. นางสุรส กองพโก	นักวิชาการสาธารณสุขชำนาญการพิเศษ	สสอ.บ้านนาสาร
๑๓. นายพิสิฐ แป้นหอม	นักวิชาการสาธารณสุขชำนาญการ	สสอ.ชัยบุรี
๑๔. นายพิเชษฐ เพชรตื้น	นักจัดการงานทั่วไปชำนาญการ	รพ.ท่าโรงช้าง
๑๕. นายสิงห์ณรงค์ ใจชื่น	นักวิชาการสาธารณสุขชำนาญการ	สสจ.สุราษฎร์ธานี
๑๖. นางปิยนารถ สิงห์ทอง	นักวิชาการสาธารณสุขชำนาญการ	สสจ.สุราษฎร์ธานี
๑๗. นางนันท์นภัส โชติชูช่วง	นักวิชาการสาธารณสุขชำนาญการ	สสจ.สุราษฎร์ธานี
๑๘. น.ส.พรรณนิภรณ์ แซ่หลี่	นักวิชาการคอมพิวเตอร์	สสจ.สุราษฎร์ธานี
๑๙. น.ส.วิภารัตน์ เจริญฤทธิ	นักวิชาการสาธารณสุข	สสจ.สุราษฎร์ธานี
๒๐. นางพรรรัตน์ แคล้วพันธ์	พนักงานพิมพ์ระดับ ๓๓	สสจ.สุราษฎร์ธานี
๒๑. นายสุรศักดิ์ รัตนเกียรติขจร	เจ้าพนักงานสาธารณสุขชำนาญงาน	สสจ.สุราษฎร์ธานี

คณะกรรมการฯ ที่ไม่มาประชุม

๑. นางอรณีส ยวงทอง	นักวิชาการสาธารณสุขเชี่ยวชาญ(ด้านส่งเสริมพัฒนา)	ติตราขการอื่น
๒. นพ.เมธี วงศ์เสนา	ผู้อำนวยการโรงพยาบาลมะเรียงสุราษฎร์ธานี	ติตราขการอื่น
๓. นพ.จุมภฏ พรหมสีดา	ผู้อำนวยการโรงพยาบาลสวนสราญรมย์	ติตราขการอื่น
๔. นายเฉลิม บุญราศรี	หัวหน้าศูนย์ควบคุมโรคติดต่อฯ โดยแมลงที่ ๑๑.๓ สุราษฎร์ธานี	ติตราขการอื่น
๕. นพ.กฤษนันท์ เหล่ายัง	ผู้อำนวยการโรงพยาบาลท่าชนะ	ติตราขการอื่น
๖. นพ.ดิเรก วงศ์ทอง	ผู้อำนวยการโรงพยาบาลพระแสง	ติตราขการอื่น
๗. น.ส.ศรีกาญจนา แก้วอำไพ	หัวหน้างานการเงินและบัญชี	ติตราขการอื่น
๘. นายสุขกมล สุขสว่างโรจน์	หัวหน้ากลุ่มงานการแพทย์แผนไทยและการแพทย์ทางเลือก	ติตราขการอื่น

เริ่มประชุมเวลา ๐๙.๓๐ น. นายแพทย์มนู ศุกลสกุล นายแพทย์สาธารณสุขจังหวัดสุราษฎร์ธานี ประธานในการประชุม กล่าวเปิดการประชุมตามระเบียบวาระการประชุม ดังนี้

ก่อนการประชุม  
- ประธานมอบรางวัลโรงพยาบาลส่งเสริมสุขภาพตำบลดีเด่นระดับจังหวัด  
หัวหน้างานพัฒนาคุณภาพสถานบริการ

ผลการคัดเลือก รพ.สต.ติดดาวดีเด่นระดับจังหวัด ประจำปีงบประมาณ ๒๕๖๑ ซึ่งสำนักงานสาธารณสุขจังหวัดฯ ได้ดำเนินการประเมินแล้ว คือ รพ.สต.ดีเด่น ได้แก่ รพ.สต.ทับใหม่ อ.เคียนซา รองชนะเลิศอันดับ ๑ ได้แก่ รพ.สต.ตะเคียนทอง อ.กาญจนดิษฐ์ รองชนะเลิศอันดับ ๒ ได้แก่ รพ.สต.หัวเตย อ.พุนพิน และ รพ.สต.ทุ่งเตาใหม่ อ.บ้านนาสาร

ประธาน

๑. ขอแสดงความยินดีกับบุคลากรที่ดำเนินการ รพ.สต.ติดดาว ดีเด่น ซึ่งก็ยังคงพัฒนาต่อเนื่อง
๒. ขอขอบคุณทุกฝ่ายที่เกี่ยวข้อง โดยเฉพาะคุณอรณีส ยวงทอง นักวิชาการสาธารณสุขเชี่ยวชาญ (ด้านบริหารสาธารณสุข) ที่เป็นแกนหลักในการจัดการรับเสด็จสมเด็จพระเทพรัตนราชสุดาฯ ในกิจกรรมโครงการมูลนิธิฯ เทียมพระราชทาน เมื่อวันที่ ๑๙ ก.ค.๖๑ ซึ่งดำเนินงานสำเร็จลุล่วงด้วยดี

๔/ ๓. ขอขอบคุณ....

๓. ขอบคุนการจัดกิจกรรมเลิกบุหรืเท็ดให้องค์ราชัน ๓ ล้าน ๓ ปี ที่ป็นจักรยานรณรงค์  
ทั่วประเทศ

๔. ผลการคัดเลือกโรงพยาบาลส่งเสริมสุขภาพตำบลและสำนักงานสาธารณสุขอำเภอ ดีเด่น  
ระดับภาคใต้ โดยชมรมสาธารณสุขแห่งประเทศไทย ภาคใต้ ดังนี้ สำหรับสำนักงานสาธารณสุขอำเภอ รางวัล  
ชนะเลิศ ได้แก่ สสอ.กระบือ จ.ระนอง รองชนะเลิศ ได้แก่ สสอ.กันตัง จ.ตรัง โรงพยาบาลส่งเสริมสุขภาพ  
ตำบล รางวัลชนะเลิศ ได้แก่ รพ.สต.บางแก้วใน อ.ละอุ่น จ.ระนอง รองชนะเลิศ ได้แก่ รพ.สต.คลองแห  
อ.หาดใหญ่ จ.สงขลา

## ระเบียบวาระที่ ๑

### ๑.๑ เรื่องที่ประธานแจ้งให้ที่ประชุมทราบ

#### ประธาน

๑. การตรวจราชการปีงบประมาณ ๒๕๖๑ รอบ ๒ ในวันที่ ๒๔-๒๖ ก.ค.๖๑ ผลการดำเนินงาน  
ตามตัวชี้วัดแบบตรวจราชการและนิเทศงาน คณะ ๑ คณะ ๒ และคณะ ๓ จำนวนตัวชี้วัด ๓๖ ตัว ผ่านเกณฑ์  
๒๗ ตัวชี้วัด คิดเป็นร้อยละ ๗๕ ไม่ผ่านเกณฑ์ คิดเป็นร้อยละ ๒๕ และการกำกับติดตามตัวชี้วัดกระทรวง ๒๔  
ตัวชี้วัด ผ่านเกณฑ์ ๑๔ ตัวชี้วัด คิดเป็นร้อยละ ๕๘.๓๓ ไม่ผ่านเกณฑ์ ๘ ตัวชี้วัด คิดเป็นร้อยละ ๓๓.๓๓ รอ  
ประเมิน ๒ ตัวชี้วัด คิดเป็นร้อยละ ๘.๓๓ ขอให้เร่งรัดดำเนินการให้ผ่านตัวชี้วัดต่อไป

๒. การควบคุมระดับน้ำตาลในผู้ป่วยเบาหวาน ความดันโลหิตสูงในผู้ป่วยความดันโลหิตสูง ขอให้  
อำเภอที่มีผลงานอยู่ลำดับสุดท้าย นำเสนอผลการดำเนินงานทุกเดือน

๓. การประชุมวิชาการสาธารณสุขเขตสุขภาพที่ ๑๑ กำหนดจัดในวันที่ ๑๙-๒๐ ก.ย.๖๑  
ณ โรงแรมบรรจงบุรี ฝากผู้รับผิดชอบเตรียมความพร้อม

๔. การรณรงค์ลดการใช้ถุงพลาสติก เริ่มตั้งแต่วันที่ ๑ ต.ค.๖๑  
มติที่ประชุม รับทราบ

### ๑.๒ เรื่องแจ้งให้ทราบภายในจังหวัด

#### หัวหน้ากลุ่มงานบริหารทั่วไป

ตามที่ได้รับมอบหมายจากนายแพทย์สาธารณสุขจังหวัดสุราษฎร์ธานี ให้เข้าประชุมหัวหน้าส่วน  
ราชการประจำจังหวัด ครั้งที่ ๗/๒๕๖๑ วันพฤหัสบดีที่ ๒๖ กรกฎาคม ๒๕๖๑ ณ ห้องประชุมเมืองคนดี ชั้น ๕  
ศาลากลางจังหวัดสุราษฎร์ธานี ซึ่งสรุปสาระสำคัญดังนี้

๑. แนะนำหัวหน้าส่วนราชการฯ ที่ย้ายมาดำรงตำแหน่งใหม่ที่จังหวัดสุราษฎร์ธานี  
จำนวน ๒ ราย

๑.๑ นายจ่านง สวัสดิ์วงศ์ หัวหน้าสำนักงานป้องกันและบรรเทาสาธารณภัย  
จังหวัดเพชรบุรี ย้ายมารักษาราชการแทน หัวหน้าสำนักงานป้องกันและบรรเทาสาธารณภัยจังหวัดสุราษฎร์  
ธานี ตั้งแต่วันที่ ๒๙ มิถุนายน ๒๕๖๑

๑.๒ นายสุระ ว่องไพบูลย์ สวัสดิการและคุ้มครองแรงงานจังหวัดสุราษฎร์ธานี ย้ายมาจาก  
สวัสดิการและคุ้มครองแรงงานจังหวัดพัทลุง ตั้งแต่วันที่ ๓๑ พฤษภาคม ๒๕๖๑

๒. การจัดกิจกรรมเนื่องในวันเฉลิมพระชนมพรรษาสมเด็จพระเจ้าอยู่หัว ๖๖ พรรษา  
๒๘ กรกฎาคม ๒๕๖๑ (สำนักงานจังหวัดสุราษฎร์ธานี)

๓. การจัดกิจกรรมจิตอาสาพระราชทาน ตามแนวทางพระราชดำริ “เราทำความ ดี ด้วยหัวใจ”  
วันศุกร์ที่ ๒๗ กรกฎาคม ๒๕๖๑ เวลา ๑๐.๐๐ น. ณ สวนสาธารณะเกาะลำพู อำเภอเมืองฯ (ที่ทำการปกครอง  
จังหวัดสุราษฎร์ธานี  
มติที่ประชุม รับทราบ

ระเบียบวาระที่ ๒ รับรองรายงานการประชุมครั้งที่แล้ว (ครั้งที่ ๙/๒๕๖๑) เมื่อวันศุกร์ที่ ๒๙ มิถุนายน  
๒๕๖๑ ณ ห้องทิวลิป ๑ โรงแรมนิภาการ์เด้น อำเภอเมืองฯ จังหวัดสุราษฎร์ธานี

ประธาน ๑. ขอแก้ไขรายงานการประชุม หน้า ๒๔ บรรทัดที่ ๑๔ แก้ไขจาก พื้นที่ ๒๙ ไร่ แก้ไขเป็น  
พื้นที่ ๕๙ ไร่

๒. หน้า ๒๖ วาระที่ ๖.๑ QA ขอเอาออกจากรายงานการประชุมไปก่อน เพราะข้อมูลยังไม่  
สมบูรณ์

หัวหน้างานพัฒนาคุณภาพสถานบริการ

- การประเมินหน่วยบริการจากตัวแทนโรงพยาบาลชุมชน โรงพยาบาลสุราษฎร์ธานี สำนักงาน  
สาธารณสุขจังหวัดฯ ซึ่งก่อนประเมินได้ชี้แจงเนื้อหา และได้ปรับรูปแบบตามกรอบของกระทรวงฯ แต่  
กระทรวงฯ ยังไม่ได้ให้จังหวัดประเมิน แต่นำมาใช้เพื่อหาส่วนขาด และนำมาวางแผนยุทธศาสตร์ ปี ๖๒  
นายแพทย์เชี่ยวชาญ(ด้านเวชกรรมป้องกัน)คนที่ ๑

- การประเมิน QA เป็นเรื่องที่ดี แต่ติดปัญหารูปแบบ คงต้องมาคุยกับคณะกรรมการประเมินก่อนที่  
จะประเมิน และคงต้องเชิญคณะกรรมการมาหารือการลงรายละเอียดของคะแนนประเมิน  
มติที่ประชุม รับทราบและรับรองรายงานการประชุมครั้งที่แล้ว

ระเบียบวาระที่ ๓ ติดตามจากการประชุมครั้งที่แล้ว

๓.๑ การดำเนินงานงบประมาณ ปีงบประมาณ ๒๕๖๑

กลุ่มงานบริหารทั่วไป

หัวหน้ากลุ่มงานบริหารทั่วไป

- การดำเนินงานงบประมาณ ครุภัณฑ์ ปี ๖๑ ผลการเบิกจ่ายยังไม่เป็นไปตามเป้าหมาย สำนักงาน  
สาธารณสุขจังหวัดฯ เป็น ๑ ใน ๑๓ หน่วยงาน ที่เบิกจ่ายงบลงทุนยังต่ำกว่าเกณฑ์ เช่น รพ.สุราษฎร์ธานี ติด  
ปัญหาตรงผู้รับจ้าง ปัญหาแรงงาน ผู้รับจ้างขาดสภาพคล่อง การก่อสร้างล่าช้าของผู้รับจ้าง ส่วนครุภัณฑ์  
คงเหลือรายการของรพพยาบาล รพ.เกาะเต่า ซึ่งยังมีปัญหาในเชิงระบบโดยจะส่งมอบในเดือน ส.ค.๖๑

ประธาน

- ขอให้เร่งรัดดำเนินการให้ทันตามเวลา

มติที่ประชุม รับทราบ

## ๓.๒ การดำเนินงานงบประมาณ ปีงบประมาณ ๒๕๖๑

## กลุ่มงานพัฒนายุทธศาสตร์สาธารณสุข

## สรุปการดำเนินงานงบประมาณ ปี ๒๕๖๑ จังหวัดสุราษฎร์ธานี ณ วันที่ ๒๐ กรกฎาคม ๒๕๖๑

รายการ	ประเภท	ยังไม่ได้ดำเนินการ	อยู่ระหว่างดำเนินการ			ทำสัญญาเรียบร้อยแล้ว	ตรวจรับเรียบร้อยแล้ว	รวม	สรุปความก้าวหน้า	
			จัดทำ Spec	การจัดทำ	การทำสัญญา				ก้าวหน้า (รายการ)	เหมือนเดิม (รายการ)
งบระดับเขต ๑๐ %	สิ่งก่อสร้าง				๑	๑	๑	๓	๒	๑
	ครุภัณฑ์							๐	๐	๐
งบระดับจังหวัด ๒๐ %	สิ่งก่อสร้าง		๑	๑	๒	๒	๒	๘	๒	๖
	ครุภัณฑ์		๐	๑	๐	๗	๔	๑๒	๘	๔
งบระดับหน่วยบริการ ๗๐ %	สิ่งก่อสร้าง		๗	๕	๔	๑๑	๓๓	๖๐	๑๒	๔๘
	ครุภัณฑ์		๖	๔๐	๑๐	๒๖	๖๕	๑๔๗	๓๖	๑๑๑
<b>รวม</b>		<b>๐</b>	<b>๑๔</b>	<b>๔๗</b>	<b>๑๗</b>	<b>๔๗</b>	<b>๑๐๕</b>	<b>๒๓๐</b>	<b>๖๐</b>	<b>๑๗๐</b>

## หัวหน้ากลุ่มงานพัฒนายุทธศาสตร์สาธารณสุข

- สรุปการดำเนินงานงบประมาณ ปี ๒๕๖๑

- งบระดับเขต ๑๐ % รายการก่อสร้าง อยู่กระบวนการทำสัญญา ๑ รายการ คือ อาคาร รพ.สต.

พ่วงพรหมคร(รพ.เคียนซา) ส่วนที่มีความก้าวหน้า ๒ รายการ คือ โรงจอดรถ/ซ่อมบำรุงของ รพ.บ้านตาขุน ทำสัญญาแล้ว และ รั้ว รพ.สต.เกาะเต่า(รพ.เกาะพะงัน) ตรวจรับแล้ว

- งบระดับจังหวัด ๒๐ %

- ประเภทสิ่งก่อสร้าง อยู่ระหว่างจัดทำ spec ๑ รายการ คือ อาคารแพทย์แผนไทย รพ.สต.

บางไทร(รพ.สุราษฎร์ธานี) อยู่ระหว่างการจัดทำ ๑ รายการ คือ อาคารเครื่องกำเนิดไฟฟ้าและพักขยะ ๒ ชั้น (โครงสร้างต้านแผ่นดินไหว) รพ.ท่าโรงช้าง อยู่ระหว่างการทำสัญญา ๒ รายการ คือ ทางเชื่อมตึกผู้ป่วยในกับผู้ป่วยนอก กว้าง ๒.๕ ม. ยาว ๒๑ ม. และ อาคารสถานีอนามัยแบบเลขที่ ๑๐๗๔๖ คสล.๒ ชั้น พื้นที่ใช้สอย ๓๐๐ ตร.ม. รพ.คีรีรัฐนิคม

๗/ - ประเภทครุภัณฑ์.....



- ประเภทครุภัณฑ์ อยู่ระหว่างการจัดหา ๑ รายการ คือ เครื่องเอ็กซเรย์ทางทันตกรรม รพ.พูนพิณ ทำสัญญาเรียบร้อยแล้ว ๗ รายการ รพ.กาญจนดิษฐ์ ๒ รายการ รพ.ดอนสัก ๑ รายการ รพ.เกาะพะงัน ๔ รายการ

- งบประมาณหน่วยบริการ ๗๐ %

- ประเภทสิ่งก่อสร้าง อยู่ระหว่างจัดทำ spec ๗ รายการ ได้แก่ รพ.กาญจนดิษฐ์ ๕ รายการ คือ ปรับปรุงห้องพิเศษผู้ป่วยชาย-หญิง ระบบออกซิเจนไปป์ไลน์สำหรับห้องผู้ป่วยพิเศษชาย-หญิงและห้องพิเศษ๑ ปรับปรุงระบบทิ้งสารคัดหลั่งสำหรับห้องผ่าตัด ระบบก๊าซทางการแพทย์สำหรับห้องผ่าตัด ปรับปรุงคลังยา รพ.เกาะพะงัน ๑ รายการ คือ ต่อเติมปรับปรุงห้องแยกโรคให้บริการผู้ป่วยวัณโรค รพ.พูนพิณ ๑ รายการ คือ ปรับปรุงห้องบริการงานทันตกรรม อยู่ระหว่างการจัดหา ๕ รายการ ได้แก่ รพ.กาญจนดิษฐ์ ๑ รายการ คือ ทาสีอาคารผู้ป่วย รพ.บ้านนาสาร ๑ รายการ คือ รั้ว รพ.สต.บ้านทับใหม่(รพ.เคียนซา) ๑ รายการ คือ ปรับปรุงอาคารบริเวณหน้าห้องผู้ป่วยนอก ขนาดพื้นที่ ๒๔๐ ตารางเมตร รพ.สต.บ้างบางกำยาน(รพ.พระแสง) ๑ รายการ ปรับปรุงต่อเติมอาคาร รพ.สต.ขนาดพื้นที่ ๘๐ ตร.ม. รพ.สต.บ้านห้วยกรวด (รพ.ท่าโรงช้าง) ๑ รายการ อยู่ระหว่างการทำสัญญา ๔ รายการ ได้แก่ รพ.เคียนซา ๔ รายการ คือ ปรับปรุงห้องเจาะเลือด ปรับปรุงห้องน้ำคลินิกนมแม่ ปรับปรุงจุดบริการผู้ป่วยนอกและห้องบัตร รพ.สต.บ้านควนกลิ้ง (รพ.เคียนซา) ปรับปรุงอาคารบริการ รพ.สต.บ้านควนกลิ้ง

- ประเภทครุภัณฑ์ อยู่ระหว่างจัดทำ spec ๖ รายการ อยู่ระหว่างการจัดหา ๔๐ รายการ อยู่ระหว่างการทำสัญญา ๑๐ รายการ  
หัวหน้ากลุ่มงานประกันสุขภาพ

- งบประมาณปี ๖๑ จะสามารถขยายเวลาได้ถึงปี ๖๒ หากไม่สามารถลงนามในสัญญาไม่ทันภายในวันที่ ๓๑ ส.ค.๖๑ ขอให้หน่วยงานที่รับงบประมาณปี ๖๑ ทำหนังสือขอยกขยายเวลาจัดส่งกลุ่มงานพัฒนายุทธศาสตร์สาธารณสุข ภายในวันที่ ๓๑ ส.ค.๖๑ ซึ่งต้องขอความเห็นชอบจากผู้ตรวจราชการก่อนเพื่อนำเสนอมติที่ประชุม อปสข.อนุญาตให้ขยายเวลา

นพ.เชี่ยวชาญ(ด้านเวชกรรมป้องกัน) คนที่ ๑

- งบค่าเสื่อมหากไม่สามารถทำได้ทัน ขอให้ทำหนังสือแจ้งขอยกขยายเวลา ซึ่งหากทำไม่ทันจะนำมาใช้เป็นข้อมูลในการพิจารณาปีถัดไปด้วย

ประธาน

- การดำเนินการขอให้ลงนามให้ทันเวลา หากดำเนินการได้ไม่ทันอาจจะต้องจัดสรรให้ที่อื่นที่มีความพร้อม เพราะบางแห่งยังอยู่ระหว่างขั้นตอนจัดหา spec มติที่ประชุม รับทราบ

๓.๓ การเตรียมความพร้อมงบลงทุน ปีงบประมาณ ๒๕๖๒

หัวหน้ากลุ่มงานพัฒนายุทธศาสตร์สาธารณสุข

- การเตรียมความพร้อมยังอยู่ในช่วงวาระ ๒ กระบวนการเห็นชอบแล้ว ที่คาดว่าจะได้รับจัดสรรคือ อาคารซีกฟอก รพ.กาญจนดิษฐ์ เป็นต้น ซึ่งทางกลุ่มงานพัฒนายุทธศาสตร์ฯ จะทำหนังสือแจ้งหน่วยงานที่จะได้รับงบประมาณดังกล่าว ส่วนงบบพัฒนาจังหวัด จะทำหนังสือแจ้งการเตรียมความพร้อมต่อไป

ประธาน

- อาคารแพทย์แผนไทย ที่จะสร้างที่สำนักงานสาธารณสุขอำเภอเมือง นำเข้าแผนปี ๖๓ ต่อไป  
มติที่ประชุม รับทราบ

### ๓.๔ Intermediate care รพ.พูนพิณ

ผอ.รพ.พูนพิณ

- ได้เตรียมการดำเนินการรองรับ Intermediate care ไว้แล้ว แต่บางครั้งผู้ป่วยติดเตียงบางรายยังไม่สมัครใจมารับบริการ อาจเป็นช่วงแรกๆ ซึ่งตอนนี้อยู่ระหว่างขั้นตอนกระบวนการเตรียมด้านศักยภาพ บุคลากร แพทย์ แพทย์เวชศาสตร์ฟื้นฟู สหวิชาชีพ การปรับกระบวนการดูแล การจัดการ

ผอ.รพ.สุราษฎร์ธานี

- เพื่อการเพิ่มประสิทธิภาพการทำงานของจังหวัด จะดำเนินการให้โรงพยาบาลชุมชนสามารถจัดดำเนินการในส่วนที่ทำได้ยาก และทำให้โรงพยาบาลชุมชนมีการพัฒนาขีดความสามารถเพิ่มขึ้น

ประธาน

- ขอบขอบคุณสำหรับการดำเนินการ Intermediate care ซึ่งจะเป็นประโยชน์ต่อประชาชนต่อไป ขอให้มีความตั้งใจ และพยายามทำต่อไป

มติที่ประชุม รับทราบ

### ๓.๕ แพทย์อโรปิติกส์ รพ.เกาะสมุย

ผอ.รพ.เกาะสมุย

- สำหรับการจัดการส่งต่อของอโรปิติกส์ ดำเนินการให้ safety security โดยเฉพาะในพื้นที่เกาะ แหล่งท่องเที่ยว เป็นปัญหาที่กระทบ ความเชื่อมั่น ยังต้องขอความช่วยเหลือจาก รพ.สุราษฎร์ธานี นพ.เชี่ยวชาญ(ด้านเวชกรรมป้องกัน) คนที่ ๑

- ได้หารือทางโรงพยาบาลชุมชน รอคอยความพร้อมของโรงพยาบาล ซึ่งการไปปฏิบัติยังต้องอยู่ที่การพัฒนา และต้องปรับแกนหลัก

ผอ.รพ.บ้านนาสาร

- ทาง รพ.บ้านนาสาร มีความสนใจยินดีที่จะลงไปช่วยเสริมในส่วนที่ขาด

ประธาน

- ถือเป็นเรื่องดีที่มีผู้สนใจลงไปช่วยเสริม

มติที่ประชุม รับทราบ

ระเบียบวาระที่ ๔ เรื่องนำเสนอจากผู้บริหาร/ศูนย์วิชาการต่างๆ/โรงพยาบาลศูนย์/โรงพยาบาลทั่วไป/โรงพยาบาลชุมชน/สำนักงานสาธารณสุขอำเภอ

#### ๔.๑ ผู้บริหารสำนักงานสาธารณสุขจังหวัดฯ

นวก.สาธารณสุขเชี่ยวชาญ(ด้านบริหารสาธารณสุข)

๑. กิจกรรมเลิกบุหรี่เทิดไท้องค์ราชัน ๓ ล้าน ๓ ปี เป็นกิจกรรมสร้างกระแสปีที่ ๓ ปันสุขปันสร้างปันทุกภาค วันที่ ๑๐ ก.ค.๖๑ ในส่วนของกิจกรรมมีการบันทึกข้อมูลผู้ที่สูบบุหรี่ และประสงค์เข้าโครงการ แต่ต้องงดสูบบุหรี่ไม่น้อยกว่า ๖ เดือน และนำข้อมูลบันทึกในระบบ ๔๓ เพิ่มเติม

๒. การประกวดระดับภาค ที่ ๑ ภาคใต้ สสอ.กระบี่ จ.ระนอง รพ.สต.บางแก้วใน จ.ระนอง ซึ่งจะมาประเมินระดับประเทศ วันที่ ๑๕ ส.ค.๖๑ ซึ่งเป็นตัวแทนภาคใต้ส่งเข้าประกวดระดับประเทศ

#### ๔.๒ ศูนย์วิชาการ

- ไม่มี

#### ๔.๓ โรงพยาบาลศูนย์/โรงพยาบาลทั่วไป/โรงพยาบาลชุมชน

##### ๔.๓.๑ การดูแลและการส่งต่อผู้ป่วยเด็ก จ.สุราษฎร์ธานี (เพิ่มเติม)

#### โรงพยาบาลศูนย์

##### ตัวแทน รพ.สุราษฎร์ธานี

๑. ปัจจุบันจำนวนกุมารแพทย์ ใน จ.สุราษฎร์ธานี แต่ละแห่ง เช่น รพ.สุราษฎร์ธานี ๘ คน รพ.เกาะสมุย ๒ คน รพ.กาญจนดิษฐ์ ๒ คน รพ.บ้านนาสาร ๒ คน รพ.พุนพิน ๒ คน รพ.ไชยา ๑ คน ลาออก ๒ คน ขอย้าย ๑ คน(ไป รพ.ไชยา)

๒. นำเสนอแนวทางการพัฒนา รพ.แม่ข่าย จ.สุราษฎร์ธานี เพื่อการพัฒนาการดูแลผู้ป่วยเด็ก รูปแบบเครือข่าย ซึ่งจากการหารือกุมารแพทย์ ได้สรุปรูปแบบ คือ รพ.บ้านนาสาร เป็นแม่ข่ายของ รพ.เคียนซา รพ.บ้านนาเดิม รพ.เวียงสระ เป็นแม่ข่ายของ รพ.ชัยบุรี รพ.พระแสง รพ.พุนพิน เป็นแม่ข่ายของ รพ.ท่าโรงช้าง รพ.กาญจนดิษฐ์ เป็นแม่ข่ายของ รพ.ดอนสัก รพ.เกาะสมุย เป็นแม่ข่ายของ รพ.เกาะพะงัน รพ.เกาะเต่า รพ.ไชยา เป็นแม่ข่ายของ รพ.ท่าฉาง รพ.ท่าชนะ โดย รพ.บ้านตาขุน พนม ศิริรัฐนิคม วิภาวดี ส่งต่อรพ.สุราษฎร์ธานี โดยตรงจนกว่า รพ.ท่าโรงช้างจะมีกุมารแพทย์

๓. แนวทางการส่งต่อผู้ป่วยเด็กใน จ.สุราษฎร์ธานี คือ หากเกินศักยภาพโรงพยาบาล ชุมชน เช่น ผู้ป่วยเด็กที่มีภาวะใส่ท่อช่วยหายใจ มีภาวะ shock DKA สามารถโทรประสานการส่งต่อ โดยส่ง ต่อมา รพ.สุราษฎร์ธานี

๔. การปรึกษากุมารแพทย์ประจำโซน ปรึกษาได้ในเวลาราชการ นอกเวลาราชการ(ปรึกษาเฉพาะ วันที่มีกุมารแพทย์อยู่เวร) จำนวนเวรขึ้นกับแต่ละโรงพยาบาล นอกเวลาราชการ(กรณีไม่มีกุมารแพทย์อยู่เวร) ให้ปรึกษากุมารแพทย์ รพ.สุราษฎร์ธานี โดยตรง

๕. การพัฒนาสาขาวิชาชีพอื่นๆ ด้านการดูแลผู้ป่วยเด็ก โดยการส่งพยาบาลเข้าอบรมและฝึกปฏิบัติ ระยะเวลาที่ รพ.สุราษฎร์ธานี

๖. ในเครือข่ายมีกรุปไลน์สนับสนุนการทำงาน สะดวกการจัดการทั้งในเวลา นอกเวลา

๗. การพัฒนาเครือข่ายทารกแรกเกิด ในการดูแลผู้ป่วยเด็ก จ.สุราษฎร์ธานี แบบใกล้บ้านใกล้ใจ นำไปสู่การพัฒนาเชิงระบบ โดยการพัฒนารพ.แม่ข่าย ก่อน และค่อยๆขยายไป รพ.อื่น การดูแลผู้ป่วยฯ สามารถโทรปรึกษาและส่งต่อได้ ซึ่งอาจจะใช้ทางต้นทางโทรส่งต่อมา รพ.สุราษฎร์ธานี โดยตรง อยู่ที่การ ประสานกับ รพ.ที่เป็นที่ปรึกษา

##### นพ.เชี่ยวชาญ(ด้านเวชกรรมป้องกัน)คนที่ ๒

- เป็นเรื่องที่สำคัญมาก ในการดูแลผู้ป่วยเด็ก แต่ยังมีข้อจำกัดของพื้นที่ บริบทความพร้อมที่ แตกต่าง การเริ่มต้นต้องค่อยปรับเพิ่มเติมไป ซึ่งจะสามารถพัฒนาได้

##### นพ.เชี่ยวชาญ(ด้านเวชกรรมป้องกัน)คนที่ ๑

- การจัดโซนการดูแลผู้ป่วยเด็กเหมาะสม ระบบมีการสนับสนุน การตรวจทางห้องปฏิบัติการ X-ray คงต้องให้ผู้บริหารรับทราบและตระหนัก

##### ประธาน

- ต้องคุยรายละเอียด ข้อจำกัดรายอำเภอ

มติที่ประชุม รับทราบ

**๔.๓.๒ แนวทางการพัฒนาตัวชี้วัดงาน NCD ระดับอำเภอ โดย คบสอ.ศิริราชูนิคม และ คบสอ.เมืองสุราษฎร์ธานี**  
**ผอ.รพ.ศิริราชูนิคม**

๑. สถานการณ์ ปี ๖๑ มีจำนวนผู้ป่วยเบาหวาน ๒,๐๘๙ ราย รับการรักษา ๑,๕๓๑ ราย ได้รับการตรวจ HbA1C ๑,๑๑๗ ราย จำนวนผู้ป่วยที่ระดับ HbA1C < ๗ ๓๒๙ ราย controlled DM ๑๕.๗๕ %

๒. การวิเคราะห์ระบบฐานข้อมูล พบว่า

๑. ไม่ได้จำหน่ายผู้ป่วยที่เสียชีวิตออกจากฐานข้อมูล
๒. ผู้ป่วยที่ไม่ได้เป็นเบาหวาน แต่ได้รับการวินิจฉัยเบาหวาน
๓. ผู้ป่วยเบาหวาน ไม่ได้ได้รับการรักษาต่อเนื่อง รักษาที่อื่นหรือย้ายที่อยู่
๔. Type area ไม่ถูกต้อง

๓. การวิเคราะห์ด้านผู้รับบริการ พบว่า

๑. มีจำนวนผู้สูงอายุมาก
๒. การขาดนัด เดินทางไม่สะดวก
๓. ขาดความตระหนักในการดูแลตนเอง
๔. ย้ายที่อยู่ติดตามการรักษาไม่ได้
๕. ผู้ป่วยเบาหวานที่เข้ารับบริการแยกตามอายุ อายุ < ๓๕ ปี ๕๒ คน อายุ ๓๕-๔๕ ปี ๑๗๑ คน อายุ ๔๖-๖๐ ปี ๕๗๒ คน อายุ >๖๐ ปีขึ้นไป ๗๓๖ คน

๔. การวิเคราะห์ด้านระบบบริการ พบว่า จำนวนผู้รับบริการ ๘๐-๑๓๐ คน/visit

ขาดประสิทธิภาพในการจัดการระบบข้อมูล การจัดการฐานข้อมูลไม่ทันเวลาทั้งในส่วนของผู้บันทึกข้อมูลและระบบการจัดการข้อมูล ทรัพยากร

๕. การวิเคราะห์ด้านบุคลากร พบว่า มีผู้รับผิดชอบหลัก ๑ คน(case manager)รับผิดชอบงานคลินิกบริการ การประสานงานเครือข่าย การจัดระบบการดูแลเครือข่าย การจัดทำข้อมูล

๖. การดำเนินงาน ปี ๖๑ ปรับแก้จุดที่ควบคุมไม่ได้ ให้ความรู้ในคลินิกบริการ ในชุมชนโดยทีมสหวิชาชีพ โภชนาการ นักการแพทย์แผนไทย ส่งผู้ป่วยทาง รพ.สต.มากขึ้นเพื่อการดูแลครอบคลุมมากขึ้น

๗. แผนพัฒนาดูแลผู้รับบริการ โดย เพิ่มช่องทางการให้ความรู้โรคเบาหวานในชุมชน(ชมรมผู้สูงอายุ อสม. ผู้นำชุมชน) เพิ่มกลุ่มเป้าหมายโครงการปรับเปลี่ยนพฤติกรรมในระบบบริการ พัฒนาระบบส่งต่อภายในเครือข่ายที่มีประสิทธิภาพโดย ส่งผู้ป่วยไป รพ.สต.และมีการติดตามข้อมูล เริ่มเดือน มิ.ย.๖๑ เพิ่มประสิทธิภาพติดตามการจัดการฐานข้อมูลให้ทันเวลา เพิ่มวัน clinic เบาหวาน

๘. แผนพัฒนาด้านบุคลากร โดยเพิ่มบุคลากร(case manager)

๙. แผนพัฒนาระบบฐานข้อมูล คบสอ.ติดตามและปรับปรุงฐานข้อมูลให้เป็นปัจจุบันทั้งอำเภอ มีการสื่อสารภายในเครือข่ายมากขึ้น

**สสอ.เมืองสุราษฎร์ธานี**

๑. อ.เมืองสุราษฎร์ธานี ผลการคัดกรองเบาหวาน ในประชากรอายุ ๓๕ ปี ขึ้นไป ร้อยละ ๕๘.๖๒ ส่วนผู้ป่วยโรคเบาหวานที่ควบคุมระดับน้ำตาลได้ดี ร้อยละ ๑๘.๘๓

๒. ผลการคัดกรองความดันโลหิตสูง ในประชากรอายุ ๓๕ ปี ขึ้นไป ร้อยละ ๕๖.๙๓ ส่วนผู้ป่วยโรคความดันโลหิตสูงที่ควบคุมได้ดี ร้อยละ ๒๖.๗๕

๓. การควบคุมภาวะโรคในผู้ป่วยโรคเบาหวานและความดันโลหิตสูง อ.เมืองสุราษฎร์ธานี ระหว่างปี ๕๙-๖๑ พบว่า ผู้ป่วยโรคเบาหวานควบคุมน้ำตาลได้ดีมีจำนวน ๑,๐๖๓, ๑,๐๑๓, ๑,๑๓๐ คน คิดเป็นร้อยละ ๑๖.๙๔, ๑๕.๗๔, ๑๘.๖๒ ยังน้อยกว่าค่าเป้าหมาย(ร้อยละ ๔๐) และผู้ป่วยโรคความดันโลหิตสูงควบคุมความดันโลหิตได้ดีมีจำนวน ๒,๙๙๑, ๓,๓๘๒, ๓,๘๓๕ คน คิดเป็นร้อยละ ๒๑.๑๙, ๒๓.๖๓, ๒๖.๖๖ ยังน้อยกว่าค่าเป้าหมาย(ร้อยละ ๕๐) ซึ่งการควบคุมภาวะโรคในผู้ป่วยโรคเบาหวานและความดันโลหิตสูงมีแนวโน้มที่ดีขึ้น

๔. การบริหารจัดการในภาพรวม มี รพ.สต. ๑๓ แห่ง PCU เครือข่าย รพ.สุราษฎร์ธานี ๔ แห่ง ศูนย์บริการสาธารณสุขเทศบาล ๔ แห่ง ซึ่งรับผิดชอบประชากรมาก และ รพ.ค่ายวิภาวดีรังสิต

๕. การตรวจโรคเบาหวานรักษาในหน่วยบริการ รพ.สต.๑๓ แห่ง จำนวนผู้ป่วย ๖๒๕ ราย เจาะ HbA1C ๕๕๐ ราย ควบคุมน้ำตาลได้ ๒๗๘ ราย PCU เครือข่าย รพ.สุราษฎร์ธานี ๔ แห่ง จำนวนผู้ป่วย ๕๓๖ ราย เจาะHbA1C ๔๐๑ ราย ควบคุมน้ำตาลได้ ๑๗๓ ราย ศูนย์บริการสาธารณสุขเทศบาล ๔ แห่ง ไม่มีข้อมูล รพ.ค่ายวิภาวดีรังสิต จำนวนผู้ป่วย ๓๘๓ ราย เจาะHbA1C ๑๔๕ ราย ควบคุมน้ำตาลได้ ๙๐ ราย

๖. ข้อมูลการตรวจโรคความดันโลหิตสูง รพ.สต.๑๓ แห่ง จำนวนผู้ป่วย ๕,๗๙๒ ราย ได้รับการตรวจควบคุมความดันโลหิตได้ ๒,๒๐๓ ราย คิดเป็นร้อยละ ๓๘.๐๓ PCU เครือข่าย รพ.สุราษฎร์ธานี ๔ แห่ง จำนวนผู้ป่วย ๔,๗๔๕ ราย ได้รับการตรวจควบคุมความดันโลหิตได้ ๙๖๗ ราย คิดเป็นร้อยละ ๒๐.๓๘ ศูนย์บริการสาธารณสุขเทศบาล ๔ แห่ง จำนวนผู้ป่วย ๓,๔๓๖ ราย ได้รับการตรวจควบคุมความดันโลหิตได้ ๖๖๑ ราย คิดเป็นร้อยละ ๑๙.๒๔ รพ.ค่ายวิภาวดีรังสิต จำนวนผู้ป่วย ๗๘๙ ราย ได้รับการตรวจควบคุมความดันโลหิตได้ ๑๐๔ ราย คิดเป็นร้อยละ ๑๓.๑๘ ในศูนย์บริการของเทศบาล เป้าหมาย ๑,๔๕๓ คน ได้ตรวจ ๔๑๑ คน ได้ร้อยละ ๒๘.๒๙ ซึ่งข้อมูล PCU ของเทศบาลอาจมีความคาดเคลื่อนการเชื่อมข้อมูลค่อนข้างจะซับซ้อน

๗. ประเด็นปัญหา คือ

๑. แพทย์ใช้วิธี Diagnostic Control ไม่มีการจ่ายยา หลังจากควบคุมได้ ก็ไม่วินิจฉัยเป็นผู้ป่วยอีก ซึ่งหน่วยบริการจะไม่ได้ติดตามเพราะไม่ใช่ผู้ป่วย

๒. แพทย์บางสถานบริการไม่ทราบการเจาะ HbA1C ปีละ ๑ ครั้งตามตัวชี้วัด

๓. ผู้ป่วย DM/HT ในพื้นที่ไม่เข้ามารับการรักษาที่สถานบริการ ทำให้ไม่ทราบผลการรักษา ไม่สามารถนำข้อมูลมาลงใน HDC ได้ เช่นไปรักษาที่ Clinic หรือโรงพยาบาลเอกชน

๔. ผู้ปฏิบัติยังขาดความรู้ความเข้าใจในการจัดเก็บ ทำให้ไม่สามารถประมวลผลได้ถูกต้อง และทันเวลา

๘. แนวทางการพัฒนา

๑. พัฒนาระบบข้อมูล : จัดโครงการพัฒนาศักยภาพบุคลากรในการแลกเปลี่ยนเรียนรู้การดำเนินงานโรคไม่ติดต่อเรื้อรัง (NCDs) และระบบสารสนเทศ ส่งคืนกลับข้อมูลยังพื้นที่ ด้วยข้อมูล Data Exchange เพื่อนำไปลงข้อมูล

๒. เสนอให้แพทย์ได้สั่งเจาะ HbA๑C ในผู้ป่วยเบาหวานบ่อยขึ้น อย่างน้อยปีละ ๒-๓ ครั้ง/คน และในส่วนของผู้ป่วย DM ที่รักษาศึกษาคลินิกและรพ.เอกชน ต้องตามไปเก็บผลตรวจหรือติดตามให้มาเจาะเลือดที่หน่วยบริการเป็นระยะ

๓. ควบคุมกำกับให้มีการลงพื้นที่เยี่ยมบ้านและวัดความดันโลหิตในผู้ป่วย เพื่อเพิ่มความครอบคลุมให้ครบ ๒ ครั้ง/ปี ในผู้ป่วยความดันโลหิตสูง ที่รับการรักษาที่หน่วยบริการอื่น คลินิก และรพ.เอกชน

๙. แผนงานโครงการปีถัดไป เช่น โครงการปรับเปลี่ยนพฤติกรรมกลุ่มเสี่ยงโรคเบาหวาน/ความดันโลหิตสูง และกลุ่มผู้ป่วยเขตเมือง โดยประสานความร่วมมือ พชอ./ชุมชนต้นแบบ โครงการพัฒนาศักยภาพบุคลากรในการแลกเปลี่ยนเรียนรู้การดำเนินงานโรคไม่ติดต่อเรื้อรัง (NCDs) และระบบสารสนเทศ

๑๐. ข้อเสนอ เชิญตัวแทนของเทศบาลนครสุราษฎร์ธานี รพ.ค่ายวิภาวดีรังสิต เพิ่มเติมเป็นคณะกรรมการวางแผนและประเมิน(กวป.) เพื่อมาประชุมและวางแผนการดำเนินงานทางด้านสาธารณสุข

ประธาน  
- เพิ่มเติมในคณะกรรมการวางแผนและประเมินผล(กวป.) เพื่อช่วยวางแผนการดำเนินงานทางด้านสาธารณสุข  
มติที่ประชุม รับทราบ

๔.๓.๓ การพัฒนา รพ.บ้านนาสาร สู่อำเภอ รพ.ชุมชนต้นแบบในการดูแลผู้ป่วยเด็กและการรับส่งต่อ โดย นายแพทย์พิชิต สุขสบาย ผู้อำนวยการโรงพยาบาลบ้านนาสาร  
ผอ.รพ.บ้านนาสาร

๑. การพัฒนา รพ.แม่ข่ายในงานกุมารเวช รพ.บ้านนาสาร เป็นแม่ข่ายโซนใต้ และพื้นที่ใกล้เคียง ได้แก่ บ้านนาเดิม เคียนซา เวียงสระ พระแสง การรับส่งต่อศัลยกรรมกระดูกและ OR เล็ก ในพื้นที่บ้านนาเดิม เคียนซา

๒. สิ่งที่ได้ดำเนินการแล้ว มีจัดแยกห้องผู้ป่วยเด็ก แยกชาย หญิง เครื่องมืออุปกรณ์พร้อม ซึ่งกำลังประสานแม่ข่าย รพ.สุราษฎร์ธานี ในการช่วยฝึกอบรมบุคลากร กำลังเปิดรับสมัครพยาบาลจิตเวช ซึ่งต่อไปจะเปิดศูนย์ดูแลเด็กโรคเรื้อรังต่อไป

๓. สิ่งที่ยังสนับสนุน ได้แก่ งบประมาณสำหรับตามจ่าย การส่งอุปกรณ์ไป sterile ด้วย plasma ที่ รพ.สุราษฎร์ธานี โดย รพ.บ้านนาสารตามจ่าย ส่งบุคลากรไปเรียนรู้ที่ รพ.สุราษฎร์ธานี และให้ รพ.สุราษฎร์ธานีเป็นที่เลี้ยง Clinical psychology ขอช่วยจาก รพ.สวนสราญรมย์

๔. กรณีการทำหมันหลังคลอด โดยไม่มีภาวะแทรกซ้อน BMI > ๓๐ และภายใน ๒ วัน หลังคลอด ในพื้นที่บ้านนาสาร บ้านนาเดิม เคียนซา

ประธาน  
- จัดดำเนินการให้เหมาะสมต่อไป  
มติที่ประชุม รับทราบ

๔.๔ สำนักงานสาธารณสุขอำเภอ

- ไม่มี  
มติที่ประชุม รับทราบ

## ระเบียบวาระที่ ๕ เรื่องแจ้งเพื่อทราบ

## ๕.๑ ITA

## หัวหน้ากลุ่มงานบริหารทั่วไป

- เป้าหมายผ่านเกณฑ์การประเมิน ITA (ร้อยละ ๙๐)  
 - คุณธรรมและความโปร่งใส เป้าหมายไตรมาสที่ ๒ ร้อยละ ๘๕ มีเป้าหมาย ๔๐ หน่วยงาน ผ่านเกณฑ์ ๓๑ แห่ง ร้อยละ ๗๗.๕๐ ภาพรวมจังหวัด ร้อยละ ๙๑.๓๖ ขอให้ทุก รพ. สสอ. ทำให้ได้ตามเป้าหมาย ยังมีเวลาเหลืออีก ขอให้เร่งรัดดำเนินการ และขอเชิญประชุมในวันที่ ๑๕ ส.ค.๖๑

## ประธาน

- ฝากพื้นที่ที่ยังไม่ถึง ร้อยละ ๙๐ ได้แก่ สสอ.บ้านนาสาร รพ.เวียงสระ รพ.เกาะพะงัน สสอ.วิภาวดี สสอ.บ้านนาเดิม สสอ.พระแสง สสอ.พุนพิน เร่งรัดดำเนินการต่อไป  
 มติที่ประชุม รับทราบ

## ๕.๒ สรุปสถานการณ์โรคทางระบาดวิทยา เดือน กรกฎาคม ๒๕๖๑

## กลุ่มงานควบคุมโรคติดต่อ

- สถานการณ์โรคที่ต้องเฝ้าระวัง ๑๐ อันดับแรก พบว่า โรคอุจจาระร่วง ปอดอักเสบ มือเท้าปาก ตาแดง ไข้หวัดใหญ่ ไข้เลือดออก สุกใส โรคติดต่อทางเพศสัมพันธ์ สดรับโทรศัพท์ และโรคอาหารเป็นพิษ ยังมีอัตราป่วยมากเป็นลำดับต้นๆ ซึ่งโรคอุจจาระร่วงจะพบมากในอำเภอเกาะสมุย ดอนสัก และอำเภอเวียงสระ โรคปอดอักเสบ พบมากในอำเภอพุนพิน ดอนสัก และอำเภอเกาะพะงัน โรคมือเท้าปาก พบมากในอำเภอบ้านนาเดิม เวียงสระ และอำเภอเกาะพะงัน โรคตาแดง พบมากในอำเภอท่าชนะ ศิริรัฐนิคม และอำเภอเวียงสระ โรคไข้หวัดใหญ่ พบมากในอำเภอเกาะสมุย พุนพิน และอำเภอบ้านนาสาร โรคไข้เลือดออก พบมากในอำเภอกาญจนดิษฐ์ ดอนสัก และอำเภอเคียนซา โรคสุกใส พบมากในอำเภอพุนพิน เมือง และอำเภอเวียงสระ โรคติดต่อทางเพศสัมพันธ์ พบมากในอำเภอเกาะสมุย บ้านนาเดิม และอำเภอไชยา โรคสดรับโทรศัพท์ พบมากในอำเภอพุนพิน ไชยา และอำเภอเกาะสมุย โรคอาหารเป็นพิษ พบมากในอำเภอเกาะพะงัน เมือง และอำเภอท่าชนะ

- การตรวจจับการระบาดในพื้นที่ พบว่าโรคที่มีแนวโน้มจะระบาดมากในเดือนสิงหาคม ๒๕๖๑ อำเภอที่มีแนวโน้มการระบาดของโรคอุจจาระร่วง ได้แก่ อำเภอเกาะสมุย โรคไข้หวัดใหญ่ ได้แก่ อำเภอเกาะสมุย บ้านนาสาร และเวียงสระ โรคมือเท้าปาก ได้แก่ อำเภอเมือง เกาะพะงัน ศิริรัฐนิคม บ้านนาสาร บ้านนาเดิม เวียงสระ พระแสง และชัยบุรี โรคสุกใส ได้แก่ อำเภอเมือง ไชยา เวียงสระ และพุนพิน โรคปอดอักเสบ ได้แก่ อำเภอดอนสัก เกาะพะงัน และท่าชนะ

## หัวหน้ากลุ่มงานควบคุมโรคติดต่อ

- อัตราป่วยโรคไข้เลือดออก จ.สุราษฎร์ธานี อยู่อันดับที่ ๒๔ ของประเทศ พบผู้ป่วย ๖๙๒ ราย (๖๕.๖๕ ต่อแสนประชากร) เสียชีวิต ๑ ราย มี ๖ อำเภอที่ต้องเฝ้าระวัง คือ อ.กาญจนดิษฐ์ ผู้ป่วย ๘ ราย อ.บ้านนาสาร เมือง บ้านตาขุน พนม และดอนสัก ซึ่งจากการเฝ้าระวังร่วมกับสำนักงานป้องกันควบคุมที่ ๑๑ พบว่า สถานบริการสาธารณสุขหลายแห่ง มีการเปลี่ยนผู้รับผิดชอบงาน ในการจัดทำทะเบียนรับแจ้งผู้ป่วยจึงไม่ครบถ้วน ผู้ป่วยบางรายไม่ได้รับการสอบสวนโรค จึงขอให้มีการควบคุมกำจัดแหล่งโรคตามที่กำหนด เพื่อให้การควบคุมโรคเป็นไปตามมาตรฐาน ลดการป่วยและเสียชีวิตของประชาชน โดยขอความร่วมมือดังนี้

๑. จะต้องมีการทะเบียนรับแจ้งผู้ป่วยเพื่อควบคุมโรค ทั้งผู้ป่วยยืนยันและผู้ป่วยสงสัย ทำให้ครบถ้วนทุกราย

๒. สอบสวนโรคและเชื่อมโยงการระบาดในผู้ป่วยทุกรายตามแบบสอบสวนโรค

๓. หากมีผู้ป่วยเพิ่มสูง ใช้มาตรการเข้มข้น ต้องมีการสอบสวนและควบคุมกำจัดลูกน้ำยุงลาย ภายใน ๓ ชั่วโมง และพ่นเคมีกำจัดยุงภายใน ๑ วัน เมื่อรับแจ้งว่ามีผู้ป่วย

๔. ต้องมีการพ่นเคมีกำจัดยุงลายที่บ้านผู้ป่วย ชุมชนใกล้เคียง รัศมี ๑๐๐ เมตรอย่างน้อย ๒ ครั้ง ครั้งที่ ๒ ห่างจากครั้งแรก ๗ วัน สำหรับพื้นที่ที่มีการแจ้งผู้ป่วย รายแรกที่บ้าน หรือไม่สามารถควบคุมโรคได้ ให้พ่นสารเคมีกำจัดยุง ๓ ครั้ง คือ ๐ ๓ ๗

- การดำเนินงานผลงานการคัดกรองวัดโรคด้วยการเอ็กซเรย์ ๗ กลุ่มเสียง ในเขตสุขภาพที่ ๑๑ ปีงบประมาณ ๒๕๖๑ จ.สุราษฎร์ธานี ตอนนี้อยู่ละ ๘๖.๒๖ มี ๙ รพ. สามารถทำได้ ๑๐๐ % ภาพรวม จังหวัดเป้าหมาย ๑๘๒ คน ควบคุมได้ ๑๕๗ คน คิดเป็นร้อยละ ๘๖.๒๖ มีผู้ป่วยที่ต้องดูแลอีก ๖ ราย ซึ่งจะ ประเมินผลงานวันที่ ๓๑ ส.ค.๖๑ ภาพรวมของ เขต ร้อยละ ๖๔.๑๐ ภาพรวมของประเทศ ร้อยละ ๖๔.๖๐ จ.สุราษฎร์ธานี เป็นลำดับต้นๆของประเทศ ขอขอบคุณทุกเครือข่าย โดยเฉพาะเครือข่าย รพ.กาญจนดิษฐ์ เคียนซา และไชยา  
มติที่ประชุม รับทราบ

๕.๓ ความครอบคลุมการได้รับวัคซีน MMR ของเด็กอายุ ๑ ปี และ ๓ ปี จาก HDC ปีงบประมาณ ๒๕๖๑ (๑ ต.ค.๒๕๖๐ - ๒๔ ก.ค.๒๕๖๑)

กลุ่มงานควบคุมโรคติดต่อ

- ความครอบคลุมของเด็กอายุ ๑ ปี และ ๓ ปี ได้รับวัคซีน MMR จาก HDC ปีงบประมาณ ๒๕๖๑ (๑ ต.ค. ๒๕๖๐ - ๒๔ ก.ค. ๒๕๖๑) จาก HDC จ.สุราษฎร์ธานี MMR1 ต่ำสุด อำเภอคีรีรัฐนิคม ๘๒.๓๙ % สูงสุด อำเภอบ้านตาขุน ๙๘.๓๑ % MMR2 ต่ำสุด อำเภอเกาะสมุย ๗๗.๙๑ % สูงสุด อำเภอกาญจนดิษฐ์ ๙๘.๙๖ % โดยความครอบคลุม ๑๐ เดือนแรก ของปีงบประมาณ ๒๕๖๑ ความครอบคลุมของระดับประเทศ MMR1 ๘๓.๓๐ % สุราษฎร์ธานี เป็นอันดับที่ ๗ ของประเทศ MMR2 ๘๑.๘๕ % สุราษฎร์ธานี เป็นอันดับที่ ๑๕ ของประเทศ ความครอบคลุมของเขต ๑๑ MMR1 ๘๓.๖๑ % สุราษฎร์ธานี เป็นอันดับที่ ๒ ของเขต ๑๑ รองจาก ชุมพร MMR2 ๘๐.๑๔ % สุราษฎร์ธานี เป็นอันดับที่ ๒ ของเขต ๑๑ รองจาก ชุมพร

- อำเภอที่มีผลงานต่ำกว่าระดับประเทศ MMR1 มี ๑ อำเภอ คือ อำเภอคีรีรัฐนิคม ส่วน MMR2 มี ๒ อำเภอ คือ อำเภอคีรีรัฐนิคม และเกาะสมุย

- MMR1 มี ๔ อำเภอ ที่ผ่านเกณฑ์ ร้อยละ ๙๕ ได้แก่ บ้านตาขุน เวียงสระ ดอนสัก กาญจนดิษฐ์ ที่ยังไม่ผ่านเกณฑ์ ได้แก่ คีรีรัฐนิคม

- MMR2 มี ๔ อำเภอ ที่ผ่านเกณฑ์ ร้อยละ ๙๕ ได้แก่ กาญจนดิษฐ์ ดอนสัก เวียงสระ บ้านตาขุน อำเภอที่มีผลงานต่ำกว่าค่าเฉลี่ยประเทศ ได้แก่ คีรีรัฐนิคม เกาะสมุย

- ขอขอบคุณทุกเครือข่ายที่ช่วยกำกับ เพื่อให้ความครอบคลุมตามเกณฑ์ที่กำหนดไม่น้อยกว่า ร้อยละ ๙๕ เพื่อผลในการควบคุมโรคในชุมชนและท้องถิ่น ช่วงนี้เป็นช่วงรณรงค์ให้วัคซีนป้องกันโรคไข้หวัดใหญ่ ในเดือน มิ.ย. ก.ค. เป็นช่วงรณรงค์เข้มข้น ส่วน ส.ค.เป็นช่วงเก็บตก ซึ่งวัคซีนได้ส่งถึง รพ.ทุกเครือข่ายครบ ตามจำนวนที่ได้รับจัดสรรแล้ว ขอความร่วมมือผู้บริหารช่วยติดตามให้การดำเนินการให้วัคซีนไข้หวัดใหญ่และ บันทึกใน ๔๓ แห่งตามจำนวนวัคซีนที่ได้รับจัดสรร และให้ความสำคัญกับเด็กอายุ ๖ เดือนถึง ๒ ปี และกลุ่ม หญิงตั้งครรภ์ ตั้งแต่ ๔ เดือนขึ้นไป เป็นลำดับแรก ครอบคลุมให้ได้มากที่สุด เนื่องจากเป็นวัคซีนจวดสุดท้าย ประธาน

- ผ่ากัผู้บริหารเร่งรัดในส่วนที่ผลงานยังต่ำ เช่น คีรีรัฐนิคม เกาะสมุย

๑๕/ มติที่ประชุม....



มติที่ประชุม รับทราบ

๕.๔ โครงการอบรมหลักสูตรร่ายน้ำเพื่อเอาชีวิตรอด ครู ก จ.สุราษฎร์ธานี ปีงบประมาณ ๒๕๖๑  
หัวหน้ากลุ่มงานควบคุมโรคไม่ติดต่อ

- สำนักงานสาธารณสุขจังหวัดสุราษฎร์ธานี โดยงานควบคุมโรคไม่ติดต่อ ได้จัดทำ  
โครงการอบรมหลักสูตรร่ายน้ำเพื่อเอาชีวิตรอด ครู ก จังหวัดสุราษฎร์ธานี ปีงบประมาณ ๒๕๖๑ โดยมี  
กลุ่มเป้าหมาย ๖๐ คน เป็นบุคลากรจากโรงพยาบาล สำนักงานสาธารณสุขอำเภอ และโรงพยาบาลส่งเสริม  
สุขภาพตำบลเป้าหมายพื้นที่ติดทะเล และแหล่งท่องเที่ยวทางน้ำ โดยจัดอบรมภาคทฤษฎีและภาคปฏิบัติ  
ระหว่างวันที่ ๑ - ๓ สิงหาคม ๒๕๖๑ ณ โรงแรมโดมอนด์พลาซ่า

มติที่ประชุม รับทราบ

๕.๕ การควบคุมระดับน้ำตาลในผู้ป่วยเบาหวาน และการควบคุมความดันโลหิตในผู้ป่วยความดันโลหิตสูง  
ให้อยู่ในเกณฑ์ควบคุมได้

หัวหน้ากลุ่มงานควบคุมโรคไม่ติดต่อ

๑. ร้อยละผู้ป่วยโรคเบาหวานที่ควบคุมระดับน้ำตาลได้ดี เกณฑ์ร้อยละ ๔๐ โดย  
จ.สุราษฎร์ธานี กลุ่มเป้าหมายในเขตรับผิดชอบ ๔๔,๗๕๙ คน รับการตรวจแล้วสามารถควบคุมระดับน้ำตาล  
ได้ดี ๑๓,๐๓๓ คน คิดเป็นร้อยละ ๒๙.๑๒ ความครอบคลุม ร้อยละ ๒๙.๑๒ อำเภอที่ควบคุมได้ดี คือ ดอนสัก  
ส่วนอำเภอท่าฉาง บ้านนาสาร วิกาวดี เคียนซา ชัยบุรี ทำได้ตามเกณฑ์

๒. ร้อยละผู้ป่วยโรคความดันโลหิตสูงที่ควบคุมความดันโลหิตได้ดี เกณฑ์ร้อยละ ๕๐  
โดย จ.สุราษฎร์ธานี กลุ่มเป้าหมายในเขตรับผิดชอบ ๑๐๓,๔๖๘ คน รับการตรวจแล้ว สามารถควบคุมความ  
ดันโลหิตได้ดี ๓๗,๐๕๖ คน คิดเป็นร้อยละ ๓๕.๘๑ อำเภอที่ดำเนินการได้ตามเกณฑ์ คือ ชัยบุรี ดอนสัก พนม  
บ้านตาขุน

๓. ร้อยละของประชากรอายุ ๓๕ ปีขึ้นไปที่ได้รับการคัดกรองเบาหวาน จ.สุราษฎร์ธานี  
กลุ่มเป้าหมาย ๔๑๘,๙๑๖ คน ดำเนินการคัดกรองเบาหวาน ๓๖๑,๓๖๔ คน คิดเป็นร้อยละ ๘๖.๒๖

๔. ร้อยละของประชากรอายุ ๓๕ ปีขึ้นไปที่ได้รับการคัดกรองความดันโลหิตสูง จ.สุราษฎร์ธานี  
กลุ่มเป้าหมาย ๓๖๗,๐๐๑ คน ดำเนินการคัดกรองความดันโลหิตสูง ๓๑๔,๒๗๗ คน คิดเป็นร้อยละ ๘๕.๖๓

- ขอเป็นกำลังใจให้กับอำเภอที่ผ่านเกณฑ์และเร่งรัดส่วนที่ยังไม่ผ่านให้ผ่านเกณฑ์ต่อไป

ประธาน

- เร่งรัดดำเนินการให้สามารถผ่านเกณฑ์

มติที่ประชุม รับทราบ

๕.๖ สถานพยาบาลระดับ M และ F ที่ให้บริการการดูแลระยะกลาง

หัวหน้ากลุ่มงานควบคุมโรคไม่ติดต่อ

- ร้อยละสถานพยาบาลระดับ M และ F ที่ให้บริการดูแลระยะกลาง ผ่านเกณฑ์ ร้อยละ ๕๒.๖  
รพ.ที่ผ่านเกณฑ์ ๑๐ รพ. ได้แก่ รพ.เวียงสระ กาญจนดิษฐ์ พระแสง บ้านนาเดิม ชัยบุรี พนม เคียนซา  
ดอนสัก วิกาวดี และคีรีรัฐนิคม

มติที่ประชุม รับทราบ

**๕.๗ การคัดกรองพัฒนาการเด็ก ช่วงรณรงค์คัดกรอง ระหว่างวันที่ ๙ - ๑๓ กรกฎาคม ๒๕๖๑**  
**กลุ่มงานส่งเสริมสุขภาพ**

- สรุปข้อมูลผลการรณรงค์คัดกรองพัฒนาการเด็กปฐมวัย ๕ ช่วงวัย ช่วงอายุ ๙ ๑๘ ๓๐ ๔๒ และ ๖๐ เดือน ระหว่างวันที่ ๙-๑๓ กรกฎาคม ๒๕๖๑ โดยมีเป้าหมายทั้งสิ้น ๓,๙๐๔ คน สามารถคัดกรองได้ ๓,๗๙๕ คน คิดเป็นร้อยละ ๙๗.๒๑

**ตัวแทนหัวหน้ากลุ่มงานส่งเสริมสุขภาพ**

- ขอขอบคุณผู้บริหารทุกแห่งในการร่วมกันรณรงค์การคัดกรองพัฒนาการ ซึ่ง จ.สุราษฎร์ธานี ผลงานอยู่ลำดับที่ ๑๕ ของประเทศ ภาพรวมของประเทศ ร้อยละ ๙๒.๐๔ ภาพรวมเขต ๑๑ ร้อยละ ๙๑.๘๒ ในภาพของอำเภอ อำเภอที่ได้คัดกรอง ๑๐๐% มี ๗ อำเภอ ได้แก่ อ.กาญจนดิษฐ์ ตอนสัก เกาะสมุย เกาะพะงัน บ้านตาขุน เคียนซา วิกาวดี พบว่า อ.เมือง ติดปัญหาข้อมูลของ รพ.ค่ายวิกาวดีรังสิต ๑๓ ราย และ PCU เทศบาลสุราษฎร์ธานี ๕๕ ราย และไม่สามารถดึงข้อมูลมาเชื่อมกันได้ ซึ่งขณะนี้กำลังดำเนินการแก้ไขอยู่

- การคัดกรองพัฒนาการ เป้าหมาย ๓,๙๐๐ คน พบว่า มีพัฒนาการสมวัย ๒,๖๑๓ คน สงสัยล่าช้ารอการกระตุ้น ๓๐ วัน ๑,๑๙๘ คน สงสัยล่าช้าร้อยละ ๓๑.๓๔ ซึ่งในจำนวน ๑,๑๙๘ คน จะต้องติดตามมาคัดกรองพัฒนาการซึ่งผู้ปกครองต้องกระตุ้นพัฒนาการและต้องประเมินพัฒนาการซ้ำซึ่งที่ผ่านการประเมินซ้ำทำได้น้อย ขอให้ทำให้ได้ ๑๐๐ %

**ประธาน**

- ขอขอบคุณทุกส่วนที่ร่วมดำเนินการ  
 มติที่ประชุม รับทราบ

**๕.๘ ผลการดำเนินการโครงการส่งเสริมการใช้ยาสมเหตุสมผล(RDU) ข้อมูลการใช้ยาปฏิชีวนะใน ๔ กลุ่มโรค**  
**ตัวแทนหัวหน้ากลุ่มงานคุ้มครองผู้บริโภคและเภสัชสาธารณสุข**

- ร้อยละการใช้ยาปฏิชีวนะในโรคติดเชื้อที่ระบบการหายใจช่วงบนและหลอดลมอักเสบเฉียบพลันในผู้ป่วยนอก  $\leq$  ร้อยละ ๒๐ มีโรงพยาบาลที่ผ่านตัวชี้วัดนี้ ได้แก่ รพ.พระแสง รพ.บ้านนาสาร รพ.ชัยบุรี รพ.ท่าโรงช้าง รพ.คีรีรัฐนิคม รพ.พนม และ รพ.ท่าฉาง และผ่านเพิ่มเติม ได้แก่ รพ.เคียนซา รพ.เวียงสระ

- ร้อยละการใช้ยาปฏิชีวนะในโรคอุจจาระร่วงเฉียบพลัน  $\leq$  ร้อยละ ๒๐ มีโรงพยาบาลที่ผ่านตัวชี้วัด ได้แก่ รพ.ท่าโรงช้าง รพ.บ้านนาสาร รพ.คีรีรัฐนิคม รพ.ชัยบุรี รพ.วิกาวดี และ รพ.เกาะสมุย และผ่านเพิ่มเติม ได้แก่ รพ.พระแสง รพ.พนม รพ.พุนพิน รพ.ท่าฉาง และ รพ.เคียนซา

- ร้อยละการใช้ยาปฏิชีวนะในบาดแผลสดจากอุบัติเหตุ  $\leq$  ร้อยละ ๔๐ มีโรงพยาบาลที่ผ่านตัวชี้วัด ได้แก่ รพ.สุราษฎร์ธานี และผ่านเกณฑ์เพิ่มเติมได้แก่ รพ.ชัยบุรี รพ.ท่าฉาง รพ.ท่าโรงช้าง

- ร้อยละการใช้ยาปฏิชีวนะในหญิงคลอดปกติครบกำหนดทางช่องคลอด  $\leq$  ร้อยละ ๑๐ มีโรงพยาบาลที่ผ่านตัวชี้วัด ได้แก่ รพ.พุนพิน รพ.ชัยบุรี รพ.ไชยา รพ.พนม รพ.เกาะสมุย และ รพ.บ้านนาสาร และผ่านเกณฑ์เพิ่มเติมได้แก่ รพ.ท่าโรงช้าง รพ.คีรีรัฐนิคม และ รพ.ท่าฉาง

- ข้อมูลสะสมการใช้ยาปฏิชีวนะใน ๔ กลุ่มโรค(ตัวชี้วัดเร่งรัดใน RDU ชั้นที่ ๒) ข้อมูลสะสม ๙ เดือน(ต.ค. ๖๐ - มิ.ย. ๖๑) มีโรงพยาบาลที่ผ่านทั้งหมด ๑๓ ชื่อ ได้แก่ รพ.ชัยบุรี ผ่าน RDU ชั้นที่ ๓ ส่วนโรงพยาบาลที่ผ่าน RDU ชั้นที่ ๒ ได้แก่ รพ.ท่าโรงช้าง ส่วนที่ผ่าน RDU ชั้นที่ ๒ เพิ่มเติม ได้แก่ รพ.ท่าฉาง

- สำหรับการขับเคลื่อน RDU ระดับจังหวัด ขอเชิญผู้บริหารประชุมในวันที่ ๑๖ ส.ค.๖๑ หรือ เพื่อให้สามารถดำเนินการให้ผ่านตัวชี้วัด

## ประธาน

- เริงรัดให้ควบคุมให้ผ่านเกณฑ์ต่อไป

มติที่ประชุม รับทราบ

๕.๙ โครงการร่วม “ราชวิทยาลัยจุฬาภรณ์ เดิน-วิ่ง การกุศล ครั้งที่ ๒” สี่-สมาน เดินวิ่งวิถีไทย เพื่อผู้ป่วย มะเร็งทั่วประเทศ

งานสุขศึกษาและประชาสัมพันธ์

- โครงการเดินวิ่ง การกุศล ครั้งที่ ๒ เพื่อผู้ป่วยมะเร็งทั่วประเทศ ในวันที่ ๒๕ พฤศจิกายน ๒๕๖๑ ณ สนามกีฬากลางจังหวัดสุราษฎร์ธานี ระยะวิ่ง ๔ ระยะ คือ บุคคลทั่วไป ระยะ ๒๑ และ ๑๐.๕ กิโลเมตร และสำหรับผู้ป่วยมะเร็ง ระยะ ๕ และ ๒ กิโลเมตร ไม่มีการแข่งขัน

หัวหน้างานสุขศึกษาและประชาสัมพันธ์

- การวิ่งสานต่อพระปณิธานของสมเด็จพระเจ้าลูกเธอเจ้าฟ้าจุฬาภรณวลัยลักษณ์ อัครราชกุมารี ที่ต้องการช่วยเหลือผู้ป่วยมะเร็งทั่วประเทศ โดยจัดโครงการเดินวิ่ง ครั้งที่ ๒ พร้อมกันทั่วประเทศ ในวันที่ ๒๕ พ.ย.๒๕๖๑ ภาคเหนือ – จัดที่ จ.เชียงใหม่ ภาคตะวันออกเฉียงเหนือ – จัดที่ จ.ร้อยเอ็ด ภาคกลาง – จัดที่ โรงพยาบาลจุฬาภรณ์ กรุงเทพมหานคร ภาคใต้ – จัดที่ จ.สุราษฎร์ธานี จุดเริ่มต้น จ.สุราษฎร์ธานี ณ สนามกีฬากลางจังหวัดสุราษฎร์ธานี-สะพานศรีสุราษฎร์-ขึ้น-ลงสะพานศรีสุราษฎร์ และกลับเส้นทางเดิม สำหรับระยะ ๒๑ กิโลเมตร รับสมัครทางออนไลน์ผ่าน web site : [www.cracharityrun.com](http://www.cracharityrun.com) สมัครได้ ตั้งแต่บัดนี้-วันที่ ๑๒ ส.ค.๖๑ ขอเชิญทุกท่านร่วมสมัครมีส่วนร่วม ตั้งเป้าหมายไว้ ๕,๐๐๐ คน สนใจติดต่อ รายละเอียดที่งานสุขศึกษาและประชาสัมพันธ์

ประธาน

- เชิญร่วมสมัครในกิจกรรมดังกล่าว

มติที่ประชุม รับทราบ

๕.๑๐ ผลการประเมินมาตรฐานการจัดบริการอาชีวอนามัยและเวชกรรมสิ่งแวดล้อมของหน่วยบริการ สาธารณสุขในพื้นที่ เขต ๑๑ ปี ๒๕๖๑

ตัวแทนหัวหน้ากลุ่มงานอนามัยสิ่งแวดล้อมและอาชีวอนามัย

- ผลการประเมินมาตรฐานการจัดบริการอาชีวอนามัยและเวชกรรมสิ่งแวดล้อมของ หน่วยบริการสาธารณสุขในพื้นที่ เขต ๑๑ ปี ๒๕๖๑ จ.สุราษฎร์ธานี ได้มาตรฐานระดับดีเด่น ได้แก่ รพ.ท่าโรงช้าง ระดับดีมาก ได้แก่ รพ.บ้านนาสาร ระดับพื้นฐาน ได้แก่ รพ.กาญจนดิษฐ์ รพ.ไชยา รพ.สมเด็จพระยุพราชเวียงสระ ซึ่งปีหน้าทางสำนักงานป้องกันควบคุมโรคที่ ๑๑ จะช่วยประเมินเพิ่ม ประสิทธิภาพในการพัฒนาการจัดบริการอาชีวอนามัย

มติที่ประชุม รับทราบ

ระเบียบวาระที่ ๖ เรื่องเสนอเพื่อพิจารณา

- ไม่มี

## ระเบียบวาระที่ ๗ เรื่องอื่นๆ

- เสนอผลความสำเร็จในการดำเนินงานด้านสาธารณสุข

๗.๑ รพ.สต.ติดดาว โดย นายพิสิฐ แป้นหอม เครือข่ายบริการสุขภาพอำเภอชัยบุรี

นายพิสิฐ แป้นหอม

- การพัฒนางานตามมาตรฐาน รพ.สต.ติดดาว ถือว่าเป็นพื้นฐานที่สำคัญในการตอบสนองนโยบาย  
สร้างนำซ่อมสุขภาพจะช่วยลดจำนวนผู้ป่วย ค่าใช้จ่าย

- การดำเนินงานสู่ รพ.สต.ติดดาว ได้เริ่มตั้งแต่ปี ๕๗ โดยคุณสุวดี แสงขำ หัวหน้างานพัฒนา  
คุณภาพสถานบริการ บุกเบิกคัดเลือกพื้นที่ ภายใต้การนำของ นพ.สำเนียง แสงสว่าง นายฉลาด ศรีรักษา ที่  
เป็นผู้นำองค์กร ได้เริ่มจากการดำเนินงานตำบลนำร่องมาตรฐาน PCA ปี ๕๘ ได้ขยายพื้นที่ครอบคลุมทั้งอำเภอ  
เป็นอำเภอนำร่อง PCA ปี ๕๙ ได้ปรับเปลี่ยนผู้บริหาร นพ.พิชิต สุขสบาย คุณอุตร ณ ถลาง การดำเนินงาน  
ยังขับเคลื่อนต่อ สามารถพ่วงค์กรสู่เป้าหมายได้ ปี ๖๐ กระทรวงสาธารณสุขได้ให้ทำมาตรฐานคุณภาพเป็น  
รพ.สต.ติดดาว และสามารถผ่าน รพ.สต.ติดดาว ๕๐ % และปี ๖๑ สามารถผ่าน รพ.สต.ติดดาว ทั้งอำเภอ

- กระบวนการทำงานขับเคลื่อนโครงการต่างๆ สู่ รพ.สต.ติดดาว โดยใช้กระบวนการ PDCA  
Plan Do Check Act ของ รพ.สต. ๒-๓ ครั้ง PDCA ๖-๗ ครั้ง กว่าจะผ่านโดยแต่งตั้งคณะกรรมการพัฒนา  
คุณภาพ PC มีการประชุมชี้แจง ร่วมวางแผน กำหนดเป้าหมายความสำเร็จ ผ่านเกณฑ์ ติดดาว และทำ MOU  
ร่วมกัน โดยสำนักงานสาธารณสุขอำเภอประสานงาน กำกับ ติดตามอย่างต่อเนื่อง โรงพยาบาลสนับสนุน  
สหวิชาชีพ องค์ความรู้ งบประมาณ โรงพยาบาลส่งเสริมสุขภาพตำบลปฏิบัติงานด้วยความมุ่งมั่น ขั้นตอนการ  
พัฒนา แต่งตั้งทีมสหวิชาชีพจาก รพ.เป็นทีมพี่เลี้ยง เนื่องจากผ่าน HA มีความรู้ ความชำนาญ และมีทักษะ  
teaching coaching ร่วมรับผิดชอบรายหมวดรายข้อ และมี รพ.สต.Buddy Budder จับคู่ดูแล ช่วยเหลือ  
แลกเปลี่ยนเอกสารกัน และหลังจากพัฒนาตามเกณฑ์แล้ว จะมีการประเมินตามเกณฑ์ เป็นระยะๆ โดย  
ผู้บริหารจะมีการติดตามความก้าวหน้าอย่างใกล้ชิด นำผลการประเมินมาวิเคราะห์ ถอดบทเรียนร่วมกัน หาส่วน  
ขาด พัฒนาส่วนดี สังเคราะห์รูปแบบใหม่ สู่การวางแผนดำเนินการต่อไป จะหมุนเข้าสู่กระบวนการ PDCA ไป  
จนกว่าจะผ่านเกณฑ์ทุกตัว

- รพ.สต.คลองน้อย ที่ผ่านเกณฑ์ติดดาว ปี ๖๐ ได้รับการพัฒนาสู่ รพ.สต.ดาวฤกษ์ และพัฒนาจน  
มีความพร้อม สามารถเปิดให้บริการ PCC เมื่อวันที่ ๑๖ มีนาคม ๒๕๖๑

- ผลสำเร็จของการพัฒนาฯ ยัง ช่วยสนับสนุนระบบ ให้ รพ.ชัยบุรี ได้รับรางวัลชนะเลิศ NCD

- ระดับประเทศ ประเภท รพ. F๒ และช่วยส่งผลให้ พชอ.ชัยบุรี ได้รับการคัดเลือกจาก สปสช.

ส่วนกลาง เข้าร่วมการนำเสนอผลการดำเนินงาน พชอ.ดีเด่นด้าน NCDs ของภาคใต้ ซึ่งมี ๓ อำเภอ

ประกอบด้วย อ.เทพา สงขลา อ.หนองจิก ปัตตานี และ อ.ชัยบุรี โดยจะเข้าร่วมรับรางวัลประกาศเกียรติคุณ  
ในวันที่ ๘ ส.ค. ๖๑ เวที NCD Forum 2018 ณ อิมแพ็ค เมืองทองธานี

- ผู้บริหาร/ปัจจัยสำคัญ/ทีมพี่เลี้ยง teaching coaching/ผู้ปฏิบัติมีปฏิสัมพันธ์/หมวดที่ ๔ บริการ  
บางส่วนต้องใช้งบประมาณค่อนข้างมาก

- ปัจจัยแห่งความสำเร็จ

๑. ผู้บริหาร สาธารณสุขอำเภอ ผู้อำนวยการโรงพยาบาล ให้การสนับสนุน มีการติดตามกำกับ  
อย่างต่อเนื่อง

๒. ทีมสหวิชาชีพมีความรู้ เป็นพี่เลี้ยง

๓. ผู้ปฏิบัติ มีทักษะการเป็นผู้นำ การทำให้ รพ.สต.มีความพึงพอใจ มีความมุ่งมั่น ทำให้มี

ประสิทธิภาพ

มติที่ประชุม รับทราบ

๗.๒ การดำเนินงานหมู่บ้านปรับเปลี่ยนพฤติกรรมสุขภาพลดโรคไม่ติดต่อเรื้อรังชนะเลิศระดับเขต  
บ้านคลองหินขาว ม.๙ ต.พระแสง อ.บ้านตาขุน จ.สุราษฎร์ธานี  
หัวหน้างานสุขศึกษาและประชาสัมพันธ์

- การดำเนินงานการพัฒนาความรู้ จ.สุราษฎร์ธานี ใช้กลยุทธ์การสร้างการเรียนรู้เรื่องสุขภาพใน  
คน มีการพัฒนาศักยภาพ หมู่บ้านปรับเปลี่ยนพฤติกรรมสุขภาพ ม.๙ บ้านคลองหินขาว ต.พระแสง อ.บ้าน  
ตาขุน จ.สุราษฎร์ธานี ได้เข้าประกวดเป็นตัวแทนจังหวัด และหลังจากประกวดได้รับรางวัลชนะเลิศระดับเขต  
สสอ.บ้านตาขุน

- หมู่บ้านที่มีความเข้มแข็งสามารถบริหารจัดการตัวเองได้หลายๆด้านโดยเฉพาะด้านสุขภาพ ใน  
การดำเนินการบ้านปรับเปลี่ยนลดโรคมะเร็งโรคเบาหวาน ความดันโลหิตสูง โรคหัวใจ และหลอดเลือด ภายใต้  
การบริหารจัดการ มีรูปแบบของคณะกรรมการดำเนินการ บูรณาการขับเคลื่อนหมู่บ้านปรับเปลี่ยนพฤติกรรม  
ลดโรคจากการเฝ้าระวังสุขภาพ โดยใช้แบบสอบถามเฝ้าระวังสุขภาพประชาชน ซึ่งพบว่าประชาชนออกกำลัง  
กาย น้อยกว่า ๓ ถึง ๕ วัน ต่อสัปดาห์ ๓๘ คน ร้อยละ ๑๒.๕๘ กินผักผลไม้ไม่น้อยกว่า ๕ ชนิดต่อวัน จำนวน ๑๒  
คน ร้อยละ ๓.๙๐ กินอาหารรสหวานมันเค็ม จำนวน ๓๕ คน ร้อยละ ๑๑.๓๖ ดื่มน้ำหรือเครื่องดื่มที่มี  
แอลกอฮอล์เป็นประจำ จำนวน ๒ คน ร้อยละ ๐.๖๕ สูบบุหรี่ จำนวน ๑๗ คน ร้อยละ ๕.๕๒ และจากการ  
สำรวจยังพบปัญหาประชาชนเจ็บป่วยด้วยโรคเรื้อรัง เพิ่มขึ้นทุกปี ในปัจจุบันประชาชนป่วยด้วยโรคความดัน  
โลหิตสูง ร้อยละ ๗.๘๙ ป่วยด้วยโรคเบาหวาน ร้อยละ ๔.๒๒ จากสถานการณ์ดังกล่าว คณะกรรมการหมู่บ้าน  
บ้านคลองหินขาว ได้จัดเวทีประชาคม ร่วมกันวิเคราะห์ปัญหา จัดทำแผนแก้ไขปัญา จัดทำโครงการ เพื่อ  
ส่งเสริมปัจจัยแวดล้อมและปัจจัยเอื้อต่อการพัฒนาสุขภาพของประชาชน ของบประมาณสนับสนุนจากภาคี  
เครือข่ายองค์การบริหารส่วนตำบล กองทุนโรงไฟฟ้าเขื่อนรัชชประภา ขอสนับสนุนสื่อการเรียนการสอนระบบ  
และการศึกษาตามอัธยาศัย และรพ.สต.บ้านปากน้ำ

- ศึกษาดูงานจากหมู่บ้านอื่นนำมาเป็นแบบอย่าง ชุมชนจะปลูกผักไว้กินเอง เหลือจะขาย มี  
ร้านค้าชุมชนให้ชาวบ้าน มาขาย ศาลาหมู่บ้าน หมู่บ้านตูบสมุนไพร เครื่องออกกำลังกายกลางแจ้ง ศาลา  
ออกกำลังกาย ทำงานแบบบูรณาการ ภาคีเครือข่าย กองทุนหลักประกันสุขภาพโดยมีทีมจาก สสอ.บ้านตาขุน  
เป็นพี่เลี้ยง เกิดโครงการปลูกผักสวนครัวไว้กินได้ โครงการอบรมเชิงปฏิบัติการดูแลผู้ป่วยติดเตียงและผู้พิการ  
โครงการเยี่ยมผู้สูงอายุติดเตียงและผู้ป่วยเรื้อรัง โครงการตรวจคัดกรองโรคเบาหวานความดันโลหิตสูง  
โครงการเยี่ยมแม่ดูแลลูก โครงการบ้านน่ายู่ชุมชนปลอดภัย โครงการค่ายเยาวชนคนพระแสง โครงการ  
ผู้สูงอายุสุขภาพดี โครงการหนูน้อยสุขภาพดี โครงการร้านชาน้ำช้อห้าดีห้าดาว และโครงการพระแสงสุขภาพ  
ดีวิถีไทย โครงการหมู่บ้านเศรษฐกิจพอเพียง การจัดให้มีกฎกติกาทางสังคมของหมู่บ้านโดยให้ดำเนินการปลูก  
ผักปลอดสารพิษไว้ทุกครัวเรือน อย่างน้อย ๕-๑๐ ชนิด ดูแลบริเวณบ้านตนเองให้สะอาด ใช้น้ำสมุนไพรแทน  
น้ำอัดลม เมื่อมีการจัดกิจกรรมในชุมชน มีการจัดกิจกรรมเพื่อการรับรู้ในหมู่บ้าน โดยมีการประชาสัมพันธ์ทาง  
เฟรชบุ๊ก ทางไลน์ การลงเยี่ยมบ้านของคณะกรรมการชุมชน กรรมการหมู่บ้าน รมรงค์ให้ชาวบ้านรับรู้  
ตระหนักนำไปสู่การปรับเปลี่ยนพฤติกรรม มีกิจกรรมออกกำลังกายตามความชอบ เช่น ชมรมเดินวิ่ง ชมรม  
ปั่นจักรยาน ชมรมเต้นบาสโลบ ชมรมแอโรบิก ชมรมรำไม้พลอง จัดให้มีการแลกเปลี่ยนเรียนรู้ในกลุ่มทุกๆ  
เดือน หลังจากการประชุมหมู่บ้าน โดยศูนย์การศึกษานอกโรงเรียนและศูนย์ตามอัธยาศัยเป็นศูนย์เรียนรู้ของ  
ชุมชน มีการถ่ายทอดความรู้ด้านสุขภาพด้านอื่นๆให้แก่ชาวบ้าน มีคณะกรรมการติดตาม มีการรายงานผลการ  
ดำเนินงานเพื่อเป็นการเฝ้าระวังภาวะสุขภาพของประชาชนให้มีพฤติกรรมที่เหมาะสม อสม.มีกิจกรรม

๒๐/ เยี่ยมบ้าน....

เยี่ยมบ้านในชุมชนเดือนละ ๑ ครั้ง จากการดำเนินงานหมู่บ้านปรับเปลี่ยนพฤติกรรม ทำให้ประชาชนมีรอบเวลาดลดลงร้อยละ ๗๒.๗๔ ไม่มีผู้ป่วยเบาหวานรายใหม่ ประชาชนมีพฤติกรรมกินผักอย่างน้อยวันละ ๕ ชนิด เพิ่มขึ้น ร้อยละ ๕๖.๘๗ ประชาชนมีการออกกำลังกายสม่ำเสมอสัปดาห์ละ ๓-๕ วันอย่างน้อยวันละ ๓๐ นาที เพิ่มขึ้น ร้อยละ ๗๖.๕๒ ประชาชนกลุ่มเสี่ยงมีพฤติกรรมการบริโภคหวานมันเค็มลดลงร้อยละ ๘๔.๓๒ จำนวนครัวเรือนมีการปลูกผักบริโภคเองในครัวเรือน ร้อยละ ๑๐๐ จำนวนผู้สูบบุหรี่ลดลง ร้อยละ ๗๐.๕๘ จำนวนผู้ดื่มสุราหรือเครื่องดื่มที่มีแอลกอฮอล์เป็นประจำลดลง ร้อยละ ๑๐๐ ทำให้เกิดนวัตกรรมการออกกำลังกาย นวัตกรรมตู้อบสมุนไพร และนวัตกรรมสเปรตตะไคร้หอมไล่ยุง ทำให้ชุมชนบ้านคลองหินขาวเป็นแหล่งเรียนรู้ ขยายสู่พื้นที่หมู่บ้านให้เป็นหมู่บ้านปรับเปลี่ยนพฤติกรรมลดโรค

#### ประธาน

- ขอขอบคุณสำหรับการนำเสนอสิ่งดีๆ เพื่อเป็นตัวอย่างอำเภออื่นต่อไป

#### สสอ.ไชยา

- งบลงทุนปี ๖๓ การจัดลำดับความสำคัญน่าจะให้ทุกฝ่ายมีส่วนร่วมในการจัดงบลงทุน

มติที่ประชุม รับทราบ

ปิดการประชุม เวลา ๑๒.๔๕ น.

(ลงชื่อ) สุรศักดิ์ รัตนเกียรติขจร  
(นายสุรศักดิ์ รัตนเกียรติขจร)  
เจ้าพนักงานสาธารณสุขชำนาญงาน  
ผู้บันทึกรายงานการประชุม

(ลงชื่อ) ศรุตยา สุทธิรักษ์  
(นายศรุตยา สุทธิรักษ์)  
นักวิเคราะห์นโยบายและแผนชำนาญการพิเศษ  
ผู้ตรวจรายงานการประชุม

สรุปสถานะการดำเนินงานมูลค่าเสื่อม ปีงบประมาณ 2561 (ตามจำนวนรายการ) สำนักงานสาธารณสุขจังหวัดสุราษฎร์ธานี

ข้อมูล ณ วันที่ 28 สิงหาคม 2561

ประเภทงบประมาณ	จำนวน (รายการ)	ยังไม่ตัด ค่านិมนการ	จัดทำแผนการจัดซื้อ/ จัดจ้างแล้ว	ขออนุมัติจัดซื้อ/จัด จ้างแล้ว	ทำสัญญา เรียบร้อยแล้ว	ตรวจรับเรียบร้อยแล้ว	เบิกจ่ายเงินแล้ว	ร้อยละ
งบระดับเขต 10 %	3	0	0	1	1	0	1	33.33
งบระดับจังหวัด 20 %	20	0	0	5	5	4	6	30.00
งบระดับหน่วยบริการ 70 %	207	0	0	54	35	11	107	51.69
รวม	230	0	0	60	41	15	114	49.57

จากรายงานโปรแกรมมูลค่าเสื่อม

สรุปสถานะการดำเนินงานงบค่าเสื่อม ینگประมาณ 2561 (ตามจำนวนรายการ) สำนักงานสาธารณสุขจังหวัดสุราษฎร์ธานี (งบระดับเขต 10%)

ข้อมูล วันที่ 28 สิงหาคม 2561

ชื่อหน่วยงาน	งบประมาณตามแผน	รายการ	ยังไม่ตัด ดำเนินการ	จัดทำ แผนการ จัดซื้อ/ จัดจ้างแล้ว	ขออนุมัติ จัดซื้อ/ จัดจ้างแล้ว	ทำ สัญญา เรียบร้อยแล้ว	ตรวจ รับ เรียบร้อยแล้ว	เบิกจ่ายเงินแล้ว					
								จำนวน	รายการ	รายการ	ร้อยละ	งบตามแผน	งบที่ใช้ไป
รพ.เคียนซา	3,100,000.00	1	0	0	1	0	0	0	0	0	0	0	0
รพ.บ้านตาขุน	4,994,500.00	1	0	0	0	1	0	0	0	0	0	0	0
รพ.เกาะพะงัน	1,461,000.00	1	0	0	0	0	0	1	100	1,461,000.00	851,760.00	609,240.00	41.7
	9,555,500.00	3	0	0	1	1	0	1	33.33	1,461,000.00	851,760.00	609,240.00	41.7



สรุปสถานะการดำเนินงานงบค่าเสื่อม ฝั่งประมาณ 2561 (ตามจำนวนรายการ) สำนักงานสาธารณสุขจังหวัดสุราษฎร์ธานี (งบระดับจังหวัด 20%)

ข้อมูล ณ วันที่ 28 สิงหาคม 2561

ชื่อหน่วยงาน	งบประมาณตามแผน	รายการ	ยังไม่ได้ดำเนินการ	จัดทำแผนการจัดซื้อ/จ้างแล้ว	ขออนุมัติจัดซื้อ/จ้างแล้ว	ทำสัญญาเรียบร้อยแล้ว	ตรวจรับเรียบร้อยแล้ว	เบิกจ่ายเงินแล้ว								
								จำนวน	รายการ	รายการ	รายการ	รายการ	ร้อยละ	งบตามแผน	งบที่ใช้ไป	เงินเหลือจ่าย
รพ.พระแสง	2,600,000.00	1	0	0	0	1	0	0	0	0	0	0	0	0	0	0
รพ.ศรีวิบูลย์	3,600,000.00	2	0	0	2	0	0	0	0	0	0	0	0	0	0	0
รพ.สุราษฎร์ธานี	1,744,000.00	1	0	0	1	0	0	0	0	0	0	0	0	0	0	0
รพ.เกาะพะงัน	4,558,000.00	8	0	0	0	0	4	4	50	4,384,000.00	4,357,500.00	26,500.00	0.6	0	0	0
รพ.พุนพิน	2,308,177.17	1	0	0	1	0	0	0	0	0	0	0	0	0	0	0
รพ.วิภาวดี	250,000.00	2	0	0	0	0	0	2	100	250,000.00	247,600.00	2,400.00	0.96	0	0	0
รพ.ดอนสัก	1,100,000.00	1	0	0	0	1	0	0	0	0	0	0	0	0	0	0
รพ.ไชยา	260,000.00	1	0	0	0	1	0	0	0	0	0	0	0	0	0	0
รพ.ท่าโรงช้าง	2,339,120.00	1	0	0	1	0	0	0	0	0	0	0	0	0	0	0
รพ.กาญจนดิษฐ์	3,100,000.00	2	0	0	0	2	0	0	0	0	0	0	0	0	0	0
	21,859,297.17	20	0	0	5	5	4	6	30	4,634,000.00	4,605,100.00	28,900.00	0.62	0	0	0

จากรายงานโปรแกรมงบค่าเสื่อม

สรุปสถานะการดำเนินงานงบประมาณ 2561 (ตามจำนวนรายการ) สำนักงานสาธารณสุขจังหวัดสุราษฎร์ธานี (งบประมาณหน่วยบริการ 70 %)

ข้อมูล ณ วันที่ 28 สิงหาคม 2561

ชื่อหน่วยงาน	งบประมาณตามแผน	รายการ	ยังไม่ได้ดำเนินการ	จำนวน	จัดทำแผนการจัดซื้อ/จ้างแล้ว	ยอดอนุมัติจัดซื้อ/จ้างแล้ว	ทำสัญญาเรียบร้อยแล้ว	ตรวจรับเรียบร้อยแล้ว	เบิกจ่ายเงินแล้ว					
									รายการ	รายการ	รายการ	รายการ	รายการ	รายการ
รพ.เคียนซา	2,931,342.05	17	0	0	0	2	4	0	11	64.71	1,572,172.22	1,561,972.22	10,200.00	0.65
รพ.บ้านนาสาร	4,001,765.02	1	0	0	0	1	0	0	0	0	0	0	0	
รพ.พระแสง	3,744,532.80	7	0	0	0	1	3	1	2	28.57	109,000.00	107,000.00	2,000.00	1.83
รพ.ศิริรัฐนิคม	2,377,913.44	13	0	0	0	8	1	0	4	30.77	873,913.44	872,813.44	1,100.00	0.13
ธานี	26,009,027.96	14	0	0	0	14	0	0	0	0	0	0	0	
รพ.เกาะสมุย	4,790,400.00	8	0	0	0	5	0	0	3	37.5	4,650,000.00	4,070,000.00	580,000.00	12.47
รพ.ท่าชนะ	2,892,542.51	3	0	0	0	0	3	0	0	0	0	0	0	
รพ.พนม	2,213,365.29	34	0	0	0	0	9	0	25	73.53	732,800.00	706,540.00	26,260.00	3.58
รพ.บ้านตาขุน	1,075,791.85	12	0	0	0	0	1	0	11	91.67	1,065,791.85	944,291.85	121,500.00	11.4
รพ.เกาะพะงัน	874,725.19	15	0	0	0	1	0	9	5	33.33	107,000.00	105,400.00	1,600.00	1.5
รพ.ท่าฉาง	1,686,907.30	9	0	0	0	1	0	0	8	88.89	1,486,907.30	1,464,195.00	22,712.30	1.53
รพ.พุนพิน	2,471,165.94	2	0	0	0	1	0	0	1	50	920,000.00	920,000.00	0	0
รพ.ภาควิ	1,002,541.49	10	0	0	0	0	0	0	10	100	1,002,541.49	986,000.00	16,541.49	1.65
รพ.ร.เวียงสระ	3,880,000.00	10	0	0	0	0	2	0	8	80	3,070,000.00	2,742,453.95	327,546.05	10.67
รพ.ชัยบุรี	1,683,344.47	2	0	0	0	0	0	1	1	50	251,178.47	251,178.47	0	0
รพ.บ้านนาเค็ม	1,440,208.16	6	0	0	0	0	1	0	5	83.33	896,302.44	884,560.00	11,742.44	1.31
รพ.คอนสัก	1,842,316.33	4	0	0	0	0	1	0	3	75	1,492,316.33	1,491,416.33	900	0.06
รพ.ท่าโรงช้าง	2,401,389.40	11	0	0	0	1	8	0	2	18.18	200,000.00	190,850.00	9,150.00	4.58
รพ.กาญจนดิษฐ์	6,372,375.96	20	0	0	0	19	1	0	0	0	0	0	0	
รพ.ไชยา	2,835,922.94	9	0	0	0	0	1	0	8	88.89	2,735,922.94	2,605,422.94	130,500.00	4.77
	76,527,578.10	207	0	0	0	54	35	11	107	51.69	21,165,846.48	19,904,094.20	1,261,752.28	5.96

ตารางแสดงความก้าวหน้าการใช้จ่ายเงินต้นค่าบริการทางการแพทย์ที่เบิกจ่ายในลักษณะงบลงทุน ปีงบประมาณ 2561 (ขอขยายเวลา/เปลี่ยนแปลงรายการ)

ข้อมูล ณ วันที่ 28 สิงหาคม พ.ศ.2561

ลำดับ	หน่วยบริการ	หน่วยบริการย่อย	ประเภท	รายการ	งบประมาณที่ได้รับบริการจัดสรร (UC)						หมายเหตุ	สถานการณ์ปัจจุบัน
					ยังไม่ได้ดำเนินการ			อยู่ระหว่างดำเนินการ				
					ยังไม่ได้ดำเนินการ	จัดทำ Spec	จัดหา	จัดหา	สัญญา	ทำสัญญาเรียบร้อยแล้ว		
งบประมาณ 10 %												
1	รพ.เคียวนา	รพ.สต.พวงพรมนคร	สิ่งก่อสร้าง	อาคารสถานีอนามัย	0.00	0.00	0.00	3,100,000.00	0.00	0.00	0.00	ขอขยายเวลาอยู่ในขั้นตอนการจัดทำสัญญา
งบประมาณ 20 %												
1	รพ.สุราษฎร์ธานี	รพ.สต.บางไทร	สิ่งก่อสร้าง	อาคารแพทย์แผนไทย	0.00	1,744,000.00	0.00	0.00	0.00	0.00	0.00	รายงานผลการประกวดราคาซื้อต่อ
2	รพ.ท่าโรงช้าง	รพ.ท่าโรงช้าง	สิ่งก่อสร้าง	อาคารเครื่องกำเนิดไฟฟ้าและพักขยะ 2 ชั้น (โครงสร้างต้นแผ่นดินไหว)	0.00	0.00	2,339,120.00	0.00	0.00	0.00	0.00	ขอขยายเวลาเสนออนุมัติราคากลางถึงก่อสร้าง
3	รพ.พุนพิน		ครุภัณฑ์	เครื่องเอกซเรย์ทางทันตกรรม	0.00	0.00	2,308,177.17	0.00	0.00	0.00	0.00	รายงานผลการพิจารณาราคา (จัดหา)
งบประมาณหน่วยบริการ 70 %												
1	รพ.กาญจนดิษฐ์		สิ่งก่อสร้าง	ปรับปรุงห้องพิเศษผู้ป่วยชาย-หญิง	0.00	300,000.00	0.00	0.00	0.00	0.00	0.00	ขอขยายเวลาอยู่ระหว่างกำหนดคุณลักษณะ
2	รพ.กาญจนดิษฐ์		สิ่งก่อสร้าง	ระบบออกซิเจนไปป์ไลน์สำหรับห้องผู้ป่วยพิเศษชาย-หญิงและห้องพิเศษ 1	0.00	200,000.00	0.00	0.00	0.00	0.00	0.00	ขอขยายเวลาลงนามในสัญญาแล้วเมื่อวันที่ 16 ส.ค.61
3	รพ.กาญจนดิษฐ์		สิ่งก่อสร้าง	ปรับปรุงระบบทิ้งสารคัดหลั่งสำหรับห้องผ่าตัด	0.00	200,000.00	0.00	0.00	0.00	0.00	0.00	ขอขยายเวลาลงนามในสัญญาแล้วเมื่อวันที่ 23 ส.ค.61
4	รพ.กาญจนดิษฐ์		สิ่งก่อสร้าง	ระบบกักทางทางการแพทย์สำหรับห้องผ่าตัด	0.00	100,000.00	0.00	0.00	0.00	0.00	0.00	ขอขยายเวลาลงนามในสัญญาแล้วเมื่อวันที่ 31 ก.ค.61
5	รพ.กาญจนดิษฐ์		สิ่งก่อสร้าง	ปรับปรุงเตียง	0.00	450,000.00	0.00	0.00	0.00	0.00	0.00	ขอขยายเวลาอยู่ระหว่างกำหนดคุณลักษณะ
6	รพ.กาญจนดิษฐ์		สิ่งก่อสร้าง	ทาสีอาคารผู้ป่วย	0.00	0.00	1,000,000.00	0.00	0.00	0.00	0.00	ขอขยายเวลาลงนามในสัญญาแล้วเมื่อวันที่ 16 ส.ค.61
7	รพ.เกาะพะงัน		สิ่งก่อสร้าง	ต่อเติมปรับปรุงห้องเอกซเรย์ให้บริการผู้ป่วยวัณโรค	0.00	549,325.19	0.00	0.00	0.00	0.00	0.00	ขอขยายเวลาอยู่ในขั้นตอนประกาศจัดซื้อผู้รับจ้าง
8	รพ.บ้านนาสาร		สิ่งก่อสร้าง	รื้อฟร้อมน้ายโรงพยาบาล	0.00	0.00	4,001,765.02	0.00	0.00	0.00	0.00	ขอขยายเวลาได้ผู้เสนอราคาแล้ว (ยังไม่ทำสัญญา)
9	รพ.เคียวนา	รพ.สต.บ้านควนกลิ้ง	สิ่งก่อสร้าง	ปรับปรุงอาคารบริการ	0.00	0.00	0.00	0.00	187,622.00	0.00	0.00	ขอขยายเวลาอยู่ระหว่างกำหนดราคากลาง
10	รพ.เคียวนา	รพ.สต.บ้านทับใหม่	สิ่งก่อสร้าง	ปรับปรุงอาคารบริเวณหน้าห้องผู้ป่วยเอกซเรย์พื้นที่ 240 ตารางเมตร	0.00	0.00	250,000.00	0.00	0.00	0.00	0.00	ขอขยายเวลาอยู่ระหว่างกำหนดราคากลาง

ลำดับ	หน่วยบริการ	หน่วยบริการย่อย	ประเภท	รายการ	งบประมาณที่ได้รับในการจัดสรร (UC)						ยังไม่ได้ดำเนินการ	อยู่ระหว่างดำเนินการ			ทำสัญญาเรียบร้อยแล้ว	ตรวจรับเรียบร้อยแล้ว	หมายเหตุ	สถานะการปฏิบัติงาน
					ยังไม่ได้ดำเนินการ		จัดหา		สัญญา			สัญญา	ตรวจรับเรียบร้อยแล้ว	ตรวจรับเรียบร้อยแล้ว				
					จัดทำ Spec	จัดหา	สัญญา	สัญญา										
11	รพ.พูนดิน		สิ่งก่อสร้าง	ปรับปรุงห้องบริการงาน ทันตกรรม	0.00	1,551,165.94	0.00	0.00	0.00	0.00	0.00	0.00	0.00	0.00	ขอขยายเวลาอยู่ในขั้นตอนกำหนดราคากลาง			
12	รพ.ท่าโรงช้าง	รพ.สต.บ้านหัวกรวด	สิ่งก่อสร้าง	ปรับปรุง ต่อเติม อาคาร รพ.สต.ขนาดพื้นที่ 80 ตร.ม	0.00	877,791.35									ขอขยายเวลา อยู่ระหว่างจัดหาผู้รับจ้าง (e-bidding)			
13	รพ.สุราษฎร์ธานี		ครุภัณฑ์	เครื่องเอกซเรย์เคลื่อนที่	0.00	3,000,000.00									ขอขยายเวลา รายงานผลการประกวดราคาซื้อต่อผู้ว่าราชการจังหวัด			
14	รพ.สุราษฎร์ธานี		ครุภัณฑ์	เครื่องชุดอุปกรณ์ช่วยชีวิตทารกแรกคลอด	0.00	500,000.00									ขอขยายเวลา รายงานผลการประกวดราคาซื้อต่อผู้ว่าราชการจังหวัด			
15	รพ.สุราษฎร์ธานี		ครุภัณฑ์	ตู้อมัลแบบเคลื่อนย้ายได้	0.00	700,000.00									ขอขยายเวลา รายงานผลการประกวดราคาซื้อต่อผู้ว่าราชการจังหวัด			
16	รพ.สุราษฎร์ธานี		ครุภัณฑ์	เครื่องมือชุดคลุกด้วยวิธีสูญญากาศ	0.00	1,100,000.00									ขอขยายเวลา รายงานผลการประกวดราคาซื้อต่อผู้ว่าราชการจังหวัด			
17	รพ.สุราษฎร์ธานี		ครุภัณฑ์	เครื่องชี้ห้ามเคลื่อนและตัดเนื้อเยื่อด้วยไฟฟ้า ขนาดไม่น้อยกว่า 200 วัตต์	0.00	3,800,000.00									ขอขยายเวลา รายงานผลการประกวดราคาซื้อต่อผู้ว่าราชการจังหวัด			
18	รพ.สุราษฎร์ธานี		ครุภัณฑ์	เครื่องมือผ่าตัดเปิดกะโหลกศีรษะระบบ แก๊สไนโตรเจน	0.00	1,500,000.00									ขอขยายเวลา รายงานผลการประกวดราคาซื้อต่อผู้ว่าราชการจังหวัด			
19	รพ.สุราษฎร์ธานี		ครุภัณฑ์	เครื่องปั่นล้างเซลล์อัตโนมัติ	0.00	600,000.00									ขอขยายเวลา รายงานผลการประกวดราคาซื้อต่อผู้ว่าราชการจังหวัด			
20	รพ.สุราษฎร์ธานี		ครุภัณฑ์	กึ่งอัตโนมัติตรวจตาชนิดส่องแสงแคบ	0.00	1,000,000.00									ขอขยายเวลา รายงานผลการประกวดราคาซื้อต่อผู้ว่าราชการจังหวัด			
21	รพ.สุราษฎร์ธานี		ครุภัณฑ์	เครื่องมือผ่าตัดคอมพิวเตอร์ทางทอ บัสสะวะ	0.00	3,500,000.00									ขอขยายเวลา รายงานผลการประกวดราคาซื้อต่อผู้ว่าราชการจังหวัด			
22	รพ.สุราษฎร์ธานี		ครุภัณฑ์	เครื่องซักผ้า ขนาดไม่น้อยกว่า 200 ปอนด์	0.00	1,500,000.00									ขอขยายเวลา รายงานผลการประกวดราคาซื้อต่อผู้ว่าราชการจังหวัด			
23	รพ.สุราษฎร์ธานี		ครุภัณฑ์	เครื่องตัดปากมดลูกและเครื่องเขียน	0.00	409,027.96									ขอขยายเวลา รายงานผลการประกวดราคาซื้อต่อผู้ว่าราชการจังหวัด			
24	รพ.สุราษฎร์ธานี		ครุภัณฑ์	ชุดสวนแวนทะเลาะกระดูก	0.00	1,600,000.00									ขอขยายเวลา รายงานผลการประกวดราคาซื้อต่อผู้ว่าราชการจังหวัด			
25	รพ.สุราษฎร์ธานี		ครุภัณฑ์	เครื่องตรวจคลื่นหัวใจ ไฟฟ้าอัตโนมัติ	0.00	6,000,000.00									ขอขยายเวลา รายงานผลการประกวดราคาซื้อต่อผู้ว่าราชการจังหวัด			

ลำดับ	หน่วยบริการ	หน่วยบริการย่อย	ประเภท	รายการ	งบประมาณที่ได้รับบริหารจัดการ (UC)						หมายเหตุ	สถานการณ์ปัจจุบัน	
					ยังไม่ดำเนินการ	อยู่ระหว่างดำเนินการ			ทำสัญญาเรียบร้อยแล้ว	ตรวจรับเรียบร้อยแล้ว			
						จัดทำ Spec	จัดหา	การทำสัญญา					
26	รพ.สุราษฎร์ธานี		ครุภัณฑ์	ชุดเครื่องมือผ่าตัดสมอง	0.00	0.00	800,000.00	0.00	0.00	0.00	0.00	ขอขยายเวลา รายงานผลการประกวดราคาซื้อต่อผู้ว่าราชการจังหวัด	
27	รพ.กาญจนดิษฐ์		ครุภัณฑ์	เครื่องตรวจคลื่นไฟฟ้าหัวใจ	0.00	0.00	200,000.00	0.00	0.00	0.00	0.00	ขอขยายเวลา ประกาศประกวดราคา 22-23 ส.ค.	
28	รพ.กาญจนดิษฐ์		ครุภัณฑ์	เครื่องติดตามการทำงานของหัวใจและสัญญาณชีพอัตโนมัติ	0.00	0.00	130,000.00	0.00	0.00	0.00	0.00	ขอขยายเวลา ตรวจรับแล้วเมื่อ วันที่ 17 ส.ค.61	
29	รพ.กาญจนดิษฐ์		ครุภัณฑ์	รถเข็นทำการพยาบาลทั่วไป	0.00	0.00	25,000.00	0.00	0.00	0.00	0.00	ขอขยายเวลา ตรวจรับแล้วเมื่อ วันที่ 27 ส.ค.61	
30	รพ.กาญจนดิษฐ์		ครุภัณฑ์	เครื่องมือใช้ในการใส่ท่อหายใจ	0.00	0.00	19,000.00	0.00	0.00	0.00	0.00	ขอขยายเวลา ตรวจรับแล้วเมื่อ วันที่ 27 ส.ค.61	
31	รพ.กาญจนดิษฐ์		ครุภัณฑ์	เครื่องตัดชิ้นเนื้อไฟฟ้า	0.00	0.00	115,000.00	0.00	0.00	0.00	0.00	ขอขยายเวลา ตรวจรับแล้วเมื่อ วันที่ 27 ส.ค.61	
32	รพ.กาญจนดิษฐ์		ครุภัณฑ์	ตู้พักการเต้นของหัวใจ	0.00	0.00	0.00	11,000.00	0.00	0.00	0.00	ขอขยายเวลา อยู่ระหว่างกำหนดคุณลักษณะเฉพาะ	
33	รพ.กาญจนดิษฐ์		ครุภัณฑ์	เครื่องซักผ้า ขนาดไม่น้อยกว่า 200 ปอนด์	0.00	0.00	1,250,000.00	0.00	0.00	0.00	0.00	ขอขยายเวลา ลงนามในสัญญาแล้วเมื่อ วันที่ 8 ส.ค.	
34	รพ.กาญจนดิษฐ์		ครุภัณฑ์	เครื่องควบคุมการให้สารน้ำทางหลอดเลือดดำชนิด 3 สาย	0.00	0.00	350,000.00	0.00	0.00	0.00	0.00	ขอขยายเวลา ประกาศประกวดราคา 22-23 ส.ค. 2561	
35	รพ.กาญจนดิษฐ์		ครุภัณฑ์	เครื่องกระตุกหัวใจ	0.00	0.00	200,000.00	0.00	0.00	0.00	0.00	ขอขยายเวลา ประกาศประกวดราคา 22-23 ส.ค.	
36	รพ.กาญจนดิษฐ์		ครุภัณฑ์	เครื่องฟังเสียงหัวใจเด็กในครรภ์	0.00	0.00	100,000.00	0.00	0.00	0.00	0.00	ขอขยายเวลา ประกาศประกวดราคา 22-23 ส.ค.	
37	รพ.กาญจนดิษฐ์		ครุภัณฑ์	เครื่องตรวจสมรรถภาพทารกในครรภ์	0.00	0.00	300,000.00	0.00	0.00	0.00	0.00	ขอขยายเวลา ประกาศประกวดราคา 22-23 ส.ค.	
38	รพ.กาญจนดิษฐ์		ครุภัณฑ์	หัวตรวจอวัยวะภายในด้วยคลื่นความถี่สูง	0.00	0.00	422,375.96	0.00	0.00	0.00	0.00	ขอขยายเวลา ประกาศประกวดราคา 22-23 ส.ค.	
39	รพ.กาญจนดิษฐ์		ครุภัณฑ์	เครื่องติดตามอาการสัญญาณชีพ	0.00	0.00	600,000.00	0.00	0.00	0.00	0.00	ขอขยายเวลา ประกาศประกวดราคา 22-23 ส.ค.	
40	รพ.ท่าตาง		ครุภัณฑ์	ผู้เยี่ยมชมทะเบียนเป็นเครื่องวัดสัญญาณชีพ 1 เครื่อง ราคา 130,000 บาท และเครื่องวัดความดันดิจิตอลชนิดสอดแขน 1 เครื่อง ราคา 70,000 บาท	0.00	0.00	200,000.00	0.00	0.00	0.00	0.00	ขอ ขอ เปลี่ยนแปลงรายละเอียดรายการ	
41	รพ.พระแสง		ครุภัณฑ์	เครื่องทำไฟฟ้าจากเชื้อด้วยแก๊สไฮโดรเจนเปอร์ออกไซด์ฟลาสมา	0.00	0.00	2,224,423.11	0.00	0.00	0.00	0.00	ขอขยายเวลา ปรับปรุงประกาศครั้งที่ 2 เนื่องจากครั้งที่ 1 มีผู้ร้องเรียน	

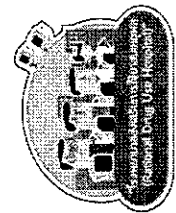

การขึ้นเครื่องโรงงานผลิตเครื่องปรับอากาศ  
**บ้านใหม่**  
 "โครงการบ้านใหม่ บ้านใหม่ บ้านใหม่"

**บริการด้านงานบริการลูกค้า**  
 บริการลูกค้า 24 ชม. ตลอด 24 ชั่วโมง  
 บริการลูกค้า 24 ชม. ตลอด 24 ชั่วโมง  
 บริการลูกค้า 24 ชม. ตลอด 24 ชั่วโมง

ศูนย์บริการด้านงานบริการลูกค้า  
 บริการลูกค้า 24 ชม. ตลอด 24 ชั่วโมง  
 บริการลูกค้า 24 ชม. ตลอด 24 ชั่วโมง

# การขับเคลื่อนระบบบริการ

ใหม่การใช้ยา  
 อย่างสมเหตุผล  
 จังหวัด  
 สุราษฎร์ธานี

## ภาพรวมการดำเนินงาน RDU ไตรมาส 3/61 ระดับประเทศ

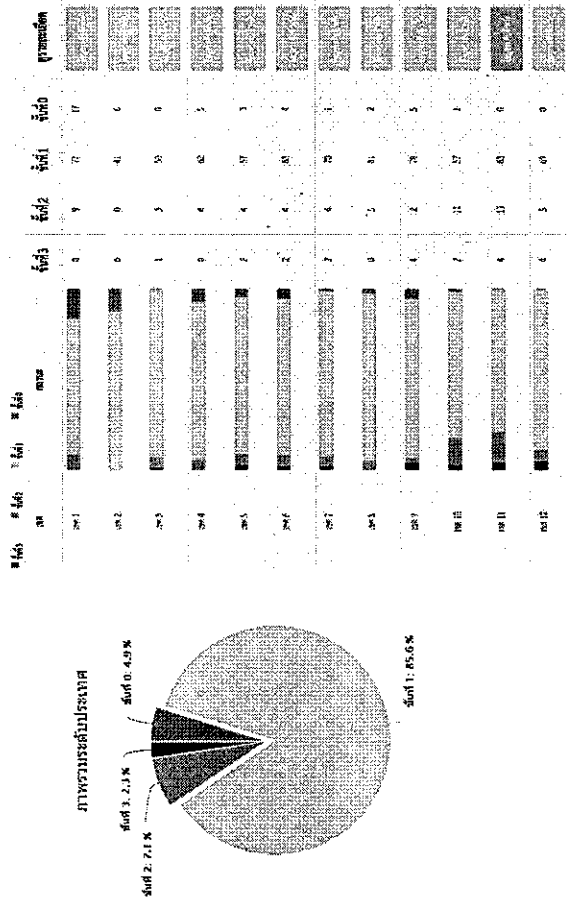

## ภาพรวมการดำเนินงาน RDU ไตรมาส 3/61 เขต 11

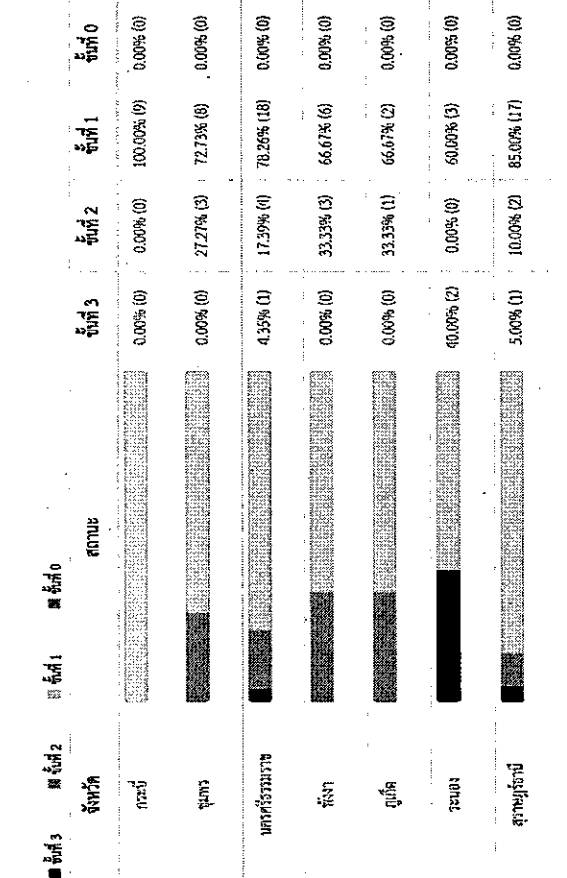

ผลงานจังหวัดสุราษฎร์ธานีปี 2561

โรงพยาบาล RDU ชั้นที่ 1 > ร้อยละ 100 ของโรงพยาบาลทั้งหมด  
 (รพ.ใน ธูฯ ของแต่ละ ฝ่าย RDU ชั้นที่ 1)

- ประเมิน Process**
- มีคณะกรรมการขับเคลื่อน RDU
  - มีระบบสารสนเทศจัดเก็บข้อมูลตัวชี้วัด
  - มีแผนปฏิบัติการจัดการเรื่องต่อยา ใน รพ. (รพ.สต. & รพ.เกาะสมุย)

- ประเมิน Output**
- ร้อยละการตั้งใช้ยา ED ตามเกณฑ์
  - ประสิทธิภาพการดำเนินงานของ PTC ในเกาะ
  - การจัดทำฉลากยามาตรฐาน ฉลากยาเสริม และเอกสารข้อมูลยาใน 1.3 กลุ่ม
  - รายการยาที่ควรพิจารณาตัดออก 8 รายการ
  - การดำเนินงานเพื่อส่งเสริมจริยธรรมในการจัดซื้อและส่งเสริมการขายยา
  - ร้อยละ 40 ของ รพ.สต. /หน่วยบริการปฐมภูมิ เครือข่ายระดับอำเภอที่ผ่านเกณฑ์ใช้ยาปฏิชีวนะในโรค URI และ acute diarrhea ตามเกณฑ์เป้าหมาย

**ผลงานจำนวนข้อที่ผ่านตัวชีวิต RDU ชั้นที่ 2 ของโรงพยาบาลในสุราษฎร์ธานี**  
เปรียบเทียบข้อมูลสะสม 10 เดือนปี 2561 (กราฟด้านบน) และข้อมูลเดือนกรกฎาคม 2561 (กราฟด้านล่าง)

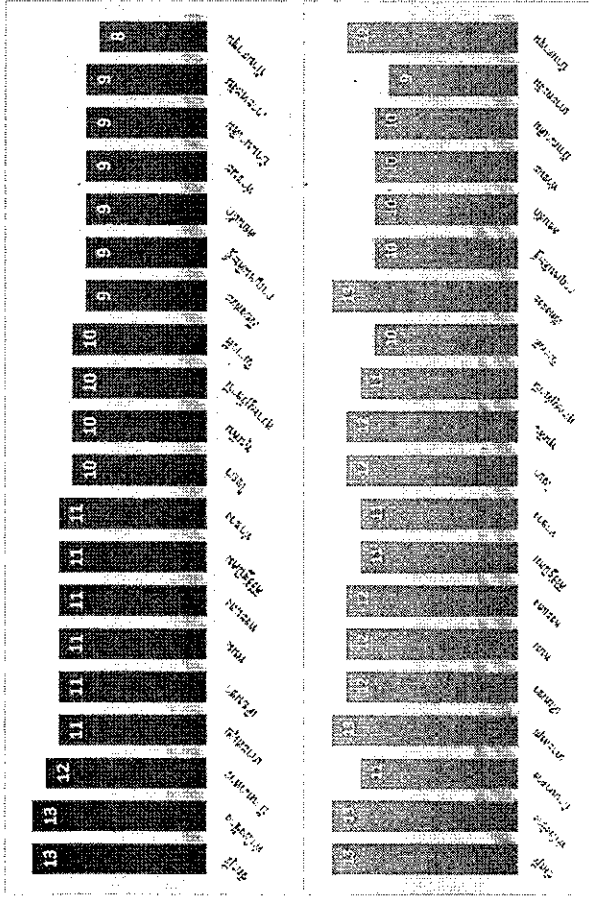

**จำนวนโรงพยาบาลในจังหวัดสุราษฎร์ธานีที่ผ่านตัวชีวิตของเกณฑ์ RDU ชั้นที่ 2**

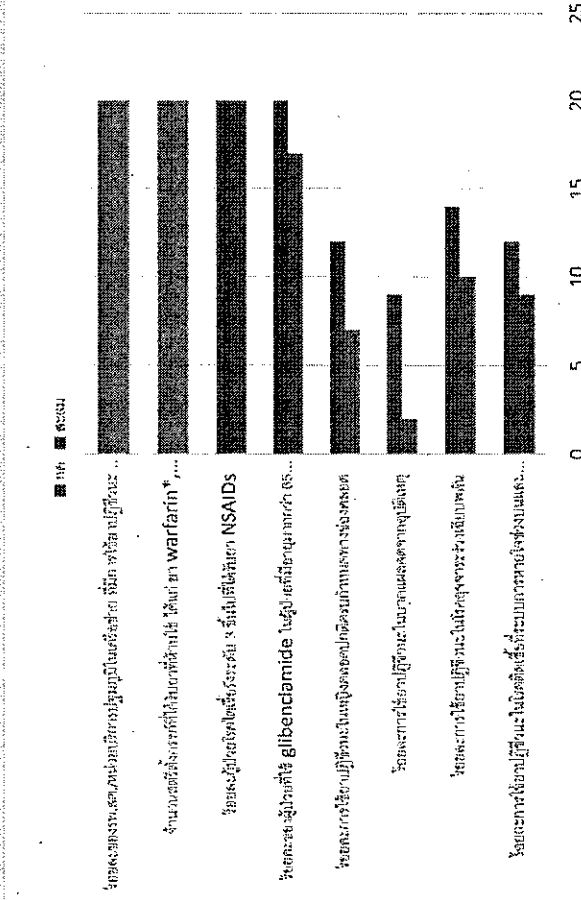

จำนวนโรงพยาบาลทั้งหมด 20 แห่ง

**RDU ชั้นที่ 2 =**

1	2	3
80	20	80

RDU Hoop ชั้นที่ 2

1	2	3
80	20	80

ผ่านเกณฑ์ (ร้อยละ)

**ผ่าน RDU ชั้นที่ 1 + ตัวชีวิตที่ต้องผ่านเกณฑ์ใหม่เป็นประมาณ 2561**

1. ร้อยละการใช้อุปกรณ์ทางการแพทย์
2. ร้อยละการใช้อุปกรณ์ทางการแพทย์ Acute diarrhea
3. ร้อยละการใช้อุปกรณ์ทางการแพทย์ในผู้ป่วยที่มีภาวะหัวใจล้มเหลว
4. ร้อยละการใช้อุปกรณ์ทางการแพทย์ในผู้ป่วยที่มีภาวะไตวายเรื้อรัง
5. ร้อยละของผู้ป่วยที่ใช้ glibenclamide ในผู้ป่วยที่มีอาการเบาหวาน
6. ร้อยละของผู้ป่วยที่ใช้ยารักษาโรคข้ออักเสบที่ไม่ใช่สเตียรอยด์ NSAIDs
7. จำนวนข้อที่โรงพยาบาลได้รับข้อที่ถูกต้อง ได้แก่ ยา warfarin
8. อัตราการใช้อุปกรณ์ทางการแพทย์ (AMI) ของโรงพยาบาล (เฉพาะเกณฑ์ RDU)

ตัวชีวิต ร้อยละการสั่งจ่ายยาปฏิชีวนะในแอสดจากอุบัติเหตุ เปรียบเทียบรายโรงพยาบาลระหว่างข้อมูลเดิม และข้อมูลที่หักลบจำนวนผู้ป่วยที่ถูกส่งตัวไว้ใน CPG กำหนดให้จ่ายยาปฏิชีวนะ (ข้อมูลสะสม ต.ค.60-ก.ค.61)

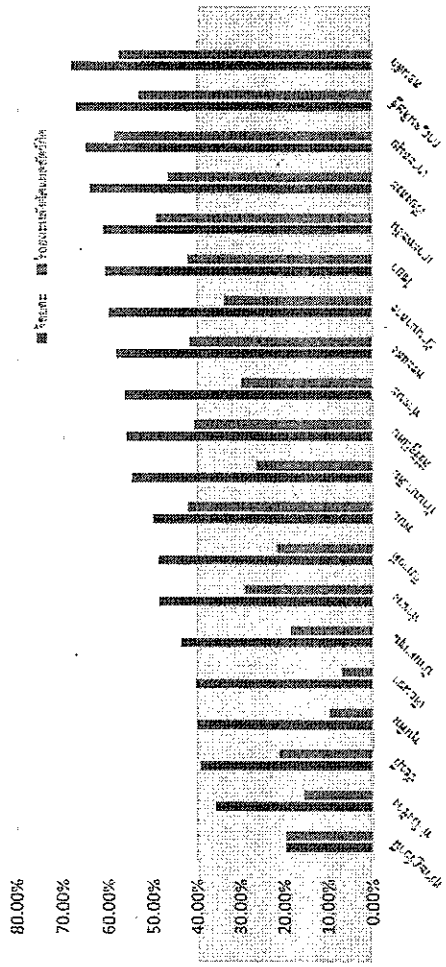

ภาพรวมจังหวัด เดือนพฤษภาคม คิดเป็นร้อยละ 52.20 เดือนกรกฎาคม คิดเป็นร้อยละ 49.26 เมื่อรวมจำนวนผู้ป่วยที่ถูกส่งตัวจากโรงพยาบาลทั้งหมด 19 แห่ง มีจำนวนผู้ป่วยตัวที่ส่งทั้งหมด 17,740 ราย เมื่อหักลบจำนวนผู้ป่วยที่ส่งตัวในหน่วย ร้อยละการรวมของจังหวัดลดลงเหลือ 32.69% โดยมีโรงพยาบาลที่ผ่านเกณฑ์ 11 แห่ง ได้แก่ โรงพยาบาลสุราษฎร์ธานี ท่าชนะ ท่าฉัตรไชย บ้านตาขุน บ้านนาเดิม บ้านนาสาร พุนพิน วิกาต สุราษฎร์ธานี

เปรียบเทียบร้อยละการใช้ยาปฏิชีวนะในกลุ่ม URI จำแนกรายไตรมาส (ไม่สะสม)

URI

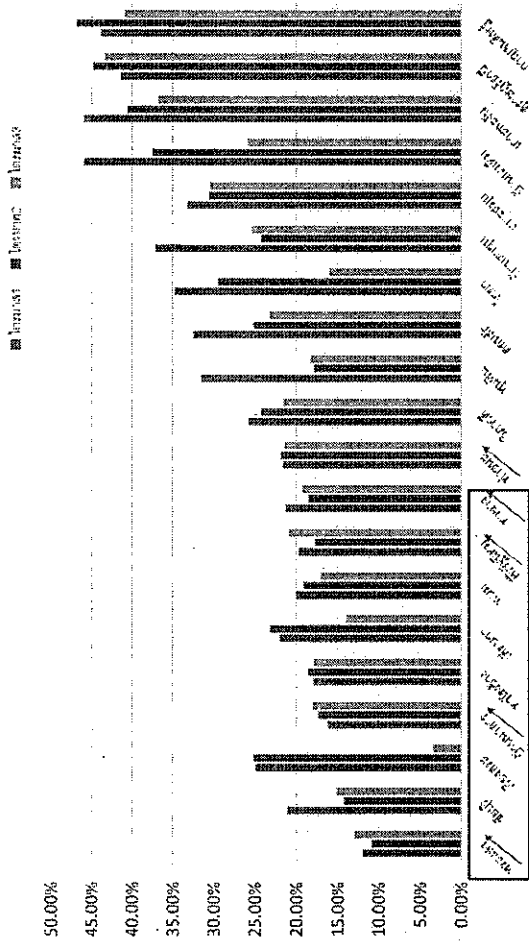

เปรียบเทียบร้อยละการใช้ยาปฏิชีวนะในกลุ่ม Acute Diarrhea จำแนกรายเดือน (ไม่สะสม)

AD

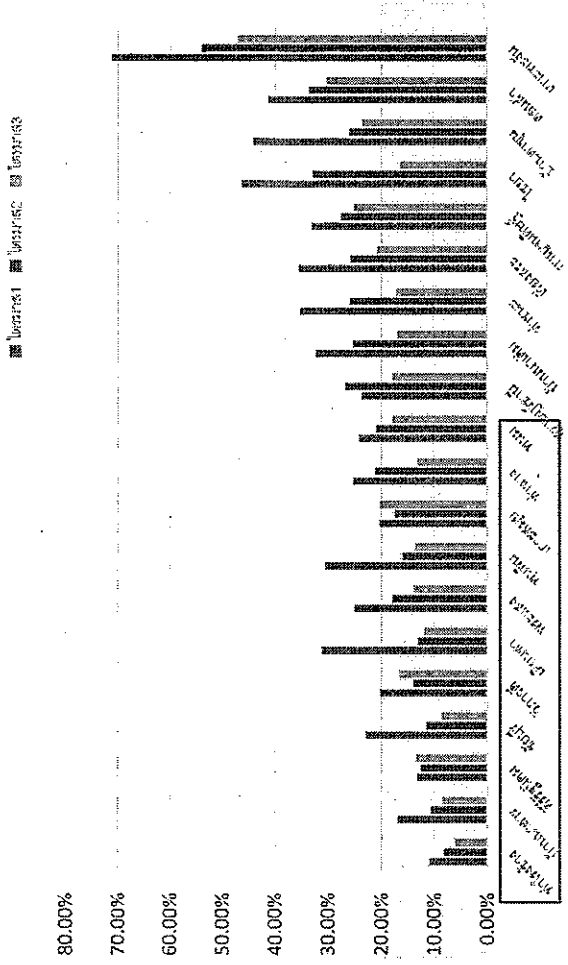

เปรียบเทียบร้อยละการใช้ยาปฏิชีวนะในกลุ่มแผลสดจำแนกรายเดือน (ไม่สะสม)

FTW

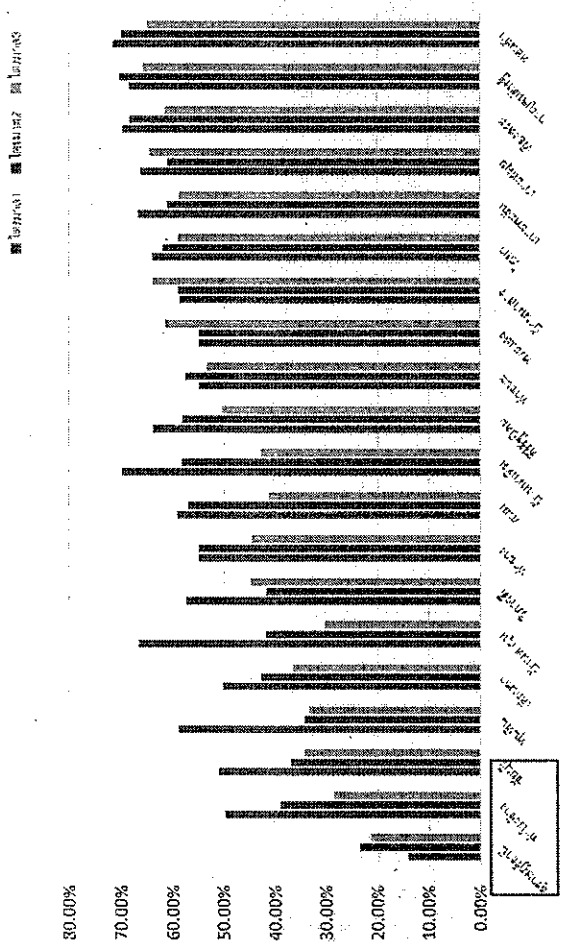

เปรียบเทียบร้อยละการใช้ยาปฏิชีวนะในกลุ่มหญิงคลอดปกติครบกำหนดจำแนกรายเดือน (ไม่สะสม)

NL

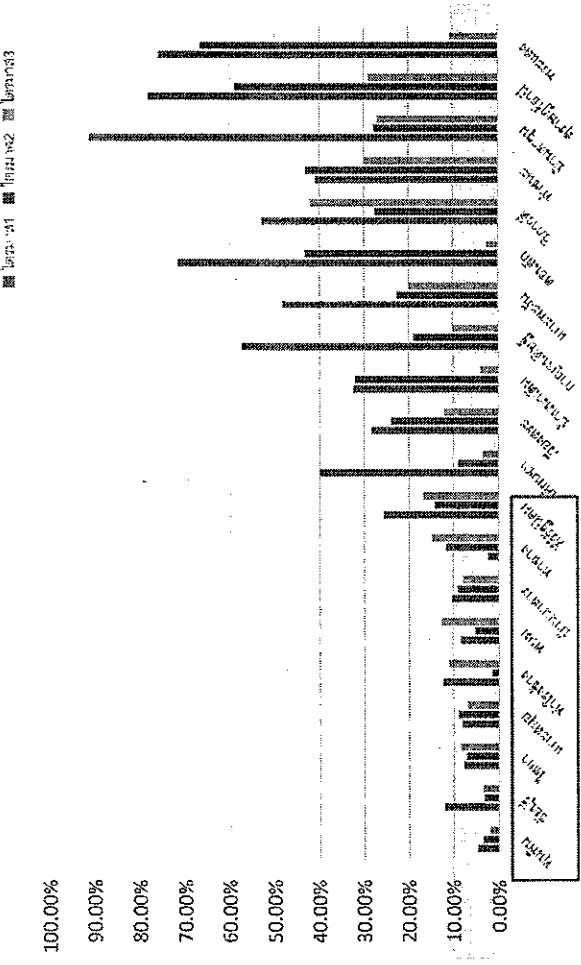



ผลงานจำนวนข้อที่ผ่านตัวชี้วัด RDU ชั้นที่ 3 ของโรงพยาบาลในสุราษฎร์ธานี  
เปรียบเทียบข้อมูลสะสม 10 เดือนปี 2561 (กราฟด้านซ้าย) และข้อมูลเดือนกรกฎาคม 2561 (กราฟด้านขวา)

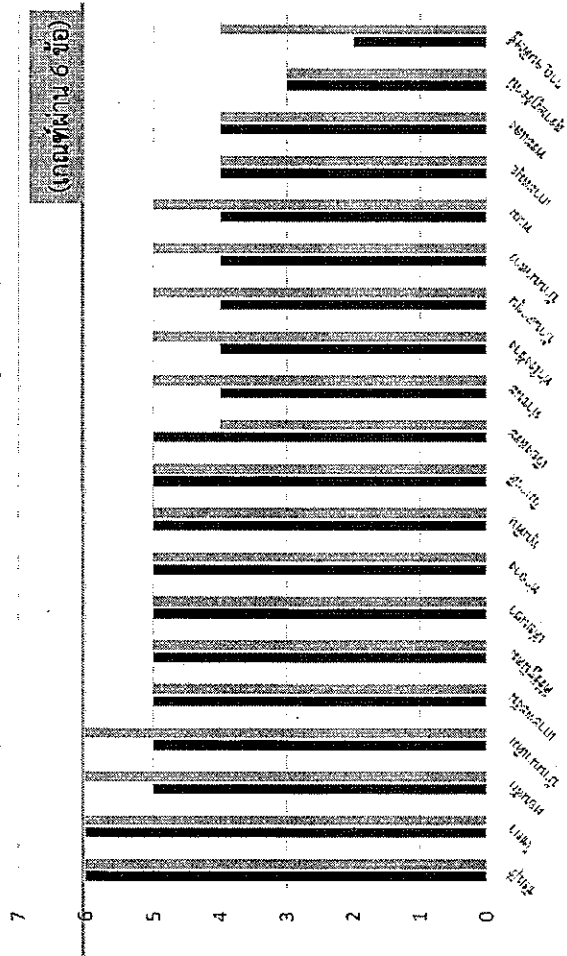

■ ข้อมูล 10 เดือน ■ กรกฎาคม

### แผนปฏิบัติการ RDU จังหวัด ปี 2562

กรมการแพทย์ กระทรวงสาธารณสุข

ไตรมาส 4/61 ไตรมาส 1/62 ไตรมาส 2/62 ไตรมาส 3/62

สรุปผลงาน นำเสนอแลกเปลี่ยนเรียนรู้ระดับจังหวัด

- กำหนดเป้าหมาย แผนปฏิบัติการ ดำเนินงานระดับจังหวัด
- ประชุมคณะทำงาน RDU จังหวัด
  - เก็บประวัติการให้ข้อมูลเดือน/ไตรมาส เปรียบเทียบ
  - อำนวยคำแนะนำข้อมูล ปัญหา ผ่านเวทีคณะทำงาน RDU
  - ส่งต่อข้อมูลสู่คณะกรรมการ PTC จังหวัด/รพ กว.
- มาตรการเร่งรัดการใช้ ATB ใน 4 โรคหลัก
- Suratthani RDU awareness week สัปดาห์รณรงค์ส่งเสริมการใช้ยาสมเหตุสมผลจังหวัดสุราษฎร์ธานี

3.อบรมให้ความรู้ “ปลูกฝัง RDU”  
- แพทย์ใช้ชุมชน (ขอความร่วมมือ รพ สต)  
- รพ.สต.

4. บูรณาการร่วมกับกิจกรรมรณรงค์พิเศษแพทย์ ใช้ชุมชน

5. RDU ในชุมชน.....

จำนวนโรงพยาบาลที่ผ่านตัวชี้วัดของเกณฑ์ RDU ชั้นที่ 3

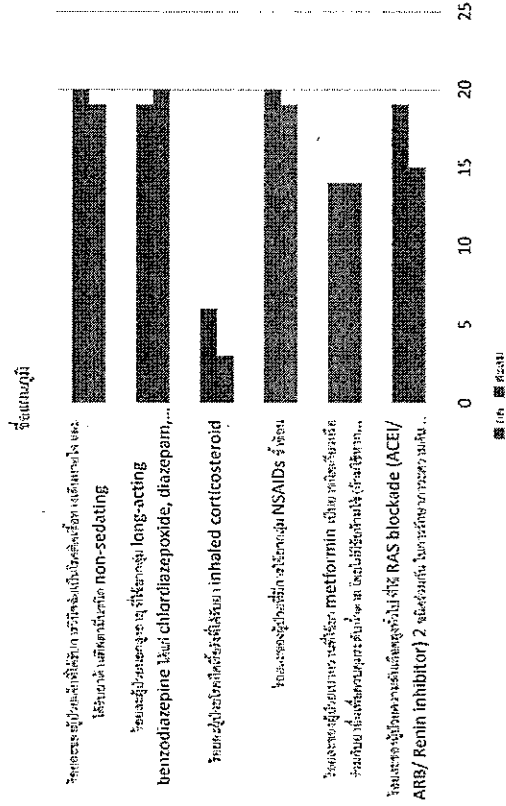

■ (รพ. สุราษฎร์ธานี)

### 'PLEASE' แลกเปลี่ยน

- Pharmacy & Therapeutics Committee**  
คณะกรรมการเภสัชกรรมและการบำบัดยา  
มีหน้าที่พิจารณาเลือกยาที่เหมาะสม  
"Pharmacy and Therapeutics Committee"
- Labeling & Leaflet**  
จัดทำเอกสารเผยแพร่ (ใบปลิว) ให้ผู้ป่วย  
อ่านเข้าใจ
- Essential tools**  
เครื่องมือจำเป็นในการใช้ยาอย่างเหมาะสม  
และปลอดภัย
- Awareness**  
รณรงค์ประชาสัมพันธ์ให้ผู้ป่วย  
และบุคลากรทางการแพทย์
- Special population**  
กลุ่มประชากรที่มีความเสี่ยง  
ต่อการเกิดข้อผิดพลาดในการใช้ยา  
เช่น ผู้สูงอายุ ผู้ป่วยเรื้อรัง ผู้ป่วย  
ที่มีโรคประจำตัว
- Ethics**  
จริยธรรมในการใช้ยา  
และการดูแลสุขภาพของผู้ป่วย

ตารางเปรียบเทียบข้อมูลการใช้ยาปฏิชีวนะใน 4 กลุ่มโรค (ตัวชี้วัดเร่งรัดใน RDU ชั้นที่ 2) ของโรงพยาบาลในจังหวัดสุราษฎร์ธานี ระหว่างข้อมูลสะสม 10 เดือน (ต.ค 60-ก.ค 61) และข้อมูลเฉพาะเดือนกรกฎาคม 2561

	ข้อมูลสะสม 10 เดือน (ตุลาคม 2560 - กรกฎาคม 2561)					ข้อมูลเฉพาะเดือนกรกฎาคม 2561						
	URI <20%	Acute diarrhea <20%	แผลสด <40%	หญิงคลอดปกติ <10%	จำนวนที่ผ่าน (เฉพาะ 4 ข้อ การใช้ ATB)	(จำนวนข้อที่ผ่านทั้งหมด จาก 13 ข้อ)	URI <20%	Acute diarrhea <20%	แผลสด <40%	หญิงคลอดปกติ <10%	จำนวนผ่าน (เฉพาะ 4 ข้อ การใช้ ATB)	(จำนวนข้อที่ผ่านทั้งหมด จาก 13 ข้อ)
ชัยบุรี	16.95%	13.73%	39.38%	6.80%	4	13	18.15%	8.20%	34.91%	8.33%	4	13
ท่าโรงช้าง	17.96%	9.10%	35.85%	8.25%	4	13	15.86%	13.89%	25.49%	9.09%	4	13
บ้านนาสาร	17.87%	11.32%	59.98%	9.46%	3	12	23.60%	8.37%	55.93%	9.52%	2	11
พนม	18.82%	22.00%	50.14%	8.72%	2	11	18.00%	34.29%	35.45%	5.56%	3	12
เคียนซา	18.78%	17.82%	40.53%	18.13%	2	11	9.07%	11.43%	17.49%	11.76%	3	12
ท่านาง	19.80%	19.35%	48.82%	10.71%	2	11	19.61%	12.39%	38.10%	16.67%	2	11
ศรีรัฐนิคม	19.52%	12.93%	56.12%	16.92%	2	11	22.68%	11.65%	45.64%	0.00%	2	11
พระแสง	11.87%	17.89%	58.32%	56.02%	2	11	12.07%	14.78%	58.82%	0.00%	3	12
พุนพิน	22.62%	18.74%	40.17%	3.80%	2	10	21.40%	9.22%	32.13%	5.56%	3	12
ไชยา	26.69%	30.21%	60.90%	7.99%	1	10	9.27%	11.39%	42.52%	8.57%	3	12
วิภาวดี	22.38%	17.28%	48.90%	39.58%	1	10	12.29%	28.57%	65.63%	28.57%	1	10
สุราษฎร์ธานี	42.85%	22.39%	19.86%	54.48%	1	10	39.07%	17.63%	18.62%	21.58%	2	11
เวียงสระ	17.68%	25.24%	64%	20.70%	1	9	2.06%	10.90%	39.94%	0%	4	13
ท่าชนะ	22.22%	25.17%	56.48%	40.76%	0	9	28.33%	18.31%	68.67%	73.33%	1	10
บ้านนาเดิม	36.24%	23.63%	54.96%	23.16%	0	9	21.93%	13.82%	43.19%	18.18%	1	10
กาญจนดิษฐ์	43.84%	27.63%	67.22%	27.79%	0	9	40.11%	22.83%	60.27%	5.80%	1	10
ดอนสัก	26.30%	33.52%	68.34%	37.50%	0	9	17.29%	25.60%	65.86%	21.43%	1	10
เกาะพะงัน	40.63%	53.57%	61.32%	30.23%	0	9	28.52%	23.08%	56.88%	20.00%	0	9
บ้านตาขุน	28.86%	30.59%	43.84%	47.83%	0	8	15.04%	23.81%	23.00%	0.00%	3	12
เกาะสมุย	-	-	-	-	-	-	-	-	-	-	-	-

ที่มาข้อมูล รพ.แต่ละแห่งตั้งข้อมูลจากฐานข้อมูล 43 แฟ้มโดยใช้โปรแกรม RDU 2016 ณ 31 กรกฎาคม 2561  
หมายเหตุ ช่องที่ highlight หมายถึงผ่านเกณฑ์แล้ว

รายงานผลการดำเนินงานตามตัวชี้วัดการใช้จ่ายอย่างสมเหตุสมผล ประจำปีงบประมาณ พ.ศ. ๒๕๖๑ - กรกฎาคม ๒๕๖๑ (ข้อมูลตามแบบ รดบ. ชนิด ๒)

Table with columns: รายการ (Item), ประเภท (Category), and 28 performance indicators (m2, f2, m1, f2, m2, f2, f2, f2, m2, f2, f2, f2, f2, m2, f2, f2, m2, f2, f2, f2, m2, f2, f2, f2, f2, a). Rows 1-20 show financial and administrative metrics. Rows 21-31 show health-related indicators and patient management metrics.

รายงานผลการลดการใช้จ่ายปฏิชีวนะใน 4 กลุ่มโรค (4 ตัวชี้วัดเป้าหมายเร่งรัด) จังหวัดสุราษฎร์ธานี รายไตรมาสปีงบประมาณ 2561  
กลุ่ม A B และ C คือเป้าหมาย 11 แห่งที่จะต้องผ่านเกณฑ์ RDU ชั้นที่ 2 (13 ข้อ)

โดยข้อมูลปัจจุบัน ณ มีนาคม 2561 กลุ่ม A ผ่านเกณฑ์ 12 ข้อ กลุ่ม B ผ่านเกณฑ์ 10-11 ข้อ และกลุ่ม C ผ่านเกณฑ์ 8 ข้อ  
กลุ่ม D คือ รพ.นอกกลุ่มเป้าหมาย 11 แห่ง

หมายเหตุ เรียงลำดับร้อยละข้อมูลสะสม 10 เดือนจากน้อยไปหามาก ผลงานรายไตรมาส ตุลาคม 60-มิถุนายน 61 (ไม่สะสม)

ที่	RDU ชั้นที่	ตัวชี้วัด	กลุ่ม	ชื่อรพ.	ข้อมูลสะสม 10 เดือน	ประเมิน เทียบ เกณฑ์	ไตรมาส1	ไตรมาส2	ไตรมาส3	ไตรมาส4
6	2	ร้อยละการใช้จ่ายปฏิชีวนะในโรคติดเชื้อที่ระบบการหายใจช่วงบนและหลอดลมอักเสบเฉียบพลันในผู้ป่วยนอก <= ร้อยละ 20								
			B	พระแสง	11.87%	ผ่าน	11.96%	10.88%	12.94%	
			A	ชัยบุรี	16.95%	ผ่าน	21.09%	14.25%	15.16%	
			C	เวียงสระ	17.68%	ผ่าน	24.93%	25.20%	3.43%	
			A	บ้านนาสาร	17.87%	ผ่าน	16.25%	17.39%	18.06%	
			B	ท่าโรงช้าง	17.96%	ผ่าน	17.99%	18.57%	17.90%	
			D	เคียนซา	18.78%	ผ่าน	22.02%	23.19%	13.93%	
			B	พนม	18.82%	ผ่าน	20.06%	19.13%	17.06%	
			B	คีรีรัฐนิคม	19.52%	ผ่าน	19.72%	17.75%	20.86%	
			D	ท่าฉาง	19.80%	ผ่าน	21.29%	18.55%	19.29%	
			D	ท่าชนะ	22.22%		21.66%	21.88%	21.40%	
			B	วิภาวดี	22.38%		25.75%	24.29%	21.54%	
			D	พุนพิน	22.62%		31.53%	17.84%	18.29%	
			D	ดอนสัก	26.30%		32.49%	25.11%	23.26%	
			B	ไชยา	26.69%		34.79%	29.47%	16.01%	
			D	บ้านตาขุน	28.86%		37.20%	24.27%	25.37%	
			B	เกาะสมุย	31.54%		33.25%	30.60%	30.54%	
			D	บ้านนาเดิม	36.24%		45.96%	37.53%	25.84%	
			D	เกาะพะงัน	40.63%		45.96%	40.63%	36.81%	
			B	สุราษฎร์ธานี	42.85%		41.43%	44.84%	43.31%	
			D	กาญจนดิษฐ์	43.84%		43.82%	46.92%	40.92%	

## URI

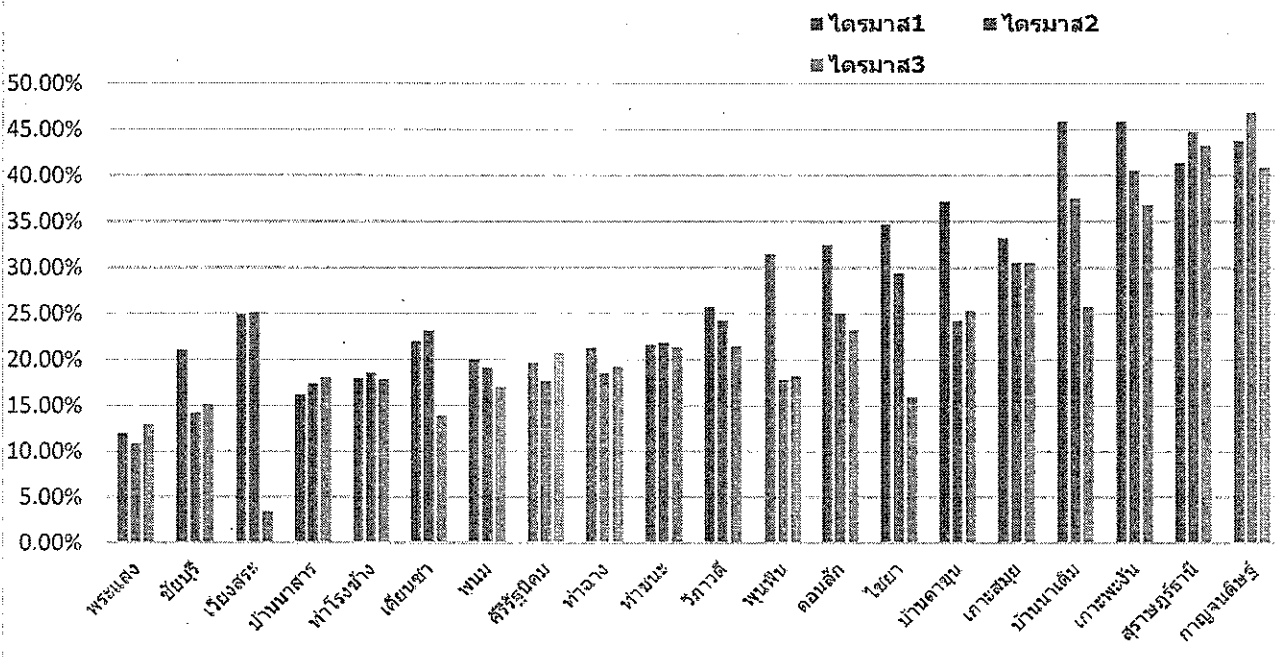

รายงานผลการลดการใช้ยาปฏิชีวนะใน 4 กลุ่มโรค (4 ตัวชี้วัดเป้าหมายเร่งรัด) จังหวัดสุราษฎร์ธานี รายไตรมาสปีงบประมาณ 2561  
กลุ่ม A B และ C คือเป้าหมาย 11 แห่งที่จะต้องผ่านเกณฑ์ RDU ชั้นที่ 2 (13 ข้อ)

โดยข้อมูลปัจจุบัน ณ มีนาคม 2561 กลุ่ม A ผ่านเกณฑ์ 12 ข้อ กลุ่ม B ผ่านเกณฑ์ 10-11 ข้อ และกลุ่ม C ผ่านเกณฑ์ 8 ข้อ  
กลุ่ม D คือ รพ.นอกกลุ่มเป้าหมาย 11 แห่ง

หมายเหตุ เรียงลำดับร้อยละข้อมูลสะสม 10 เดือนจากน้อยไปหามาก

ผลงานรายไตรมาส ตุลาคม 60-มิถุนายน 61 (ไม่สะสม)

ที่	RDU ชั้นที่	ตัวชี้วัด	กลุ่ม	ชื่อรพ.	ข้อมูลสะสม 10 เดือน	ประเมิน เทียบ เกณฑ์	ไตรมาส1	ไตรมาส2	ไตรมาส3	ไตรมาส4
7	2	ร้อยละการใช้ยาปฏิชีวนะในโรคอุจจาระร่วงเฉียบพลัน <= ร้อยละ 20								
			B	ท่าโรงช้าง	9.10%	ผ่าน	10.91%	8.23%	6.07%	
			A	บ้านนาสาร	11.32%	ผ่าน	16.93%	10.66%	8.47%	
			B	ศิริรัฐนิคม	12.93%	ผ่าน	13.24%	12.59%	13.46%	
			A	ชัยบุรี	13.73%	ผ่าน	23.02%	11.52%	8.65%	
			B	วิภาวดี	17.28%	ผ่าน	20.29%	14.00%	16.67%	
			D	เคียนซา	17.82%	ผ่าน	31.23%	13.06%	11.86%	
			B	พระแสง	17.89%	ผ่าน	25.06%	17.93%	13.92%	
			D	พุนพิน	18.74%	ผ่าน	30.51%	16.06%	13.66%	
			B	เกาะสมุย	19.08%	ผ่าน	20.43%	17.45%	20.46%	
			D	ท่าฉาง	19.35%	ผ่าน	25.30%	21.21%	13.17%	
			B	พนม	22.00%		24.18%	21.10%	17.92%	
			B	สุราษฎร์ธานี	22.39%		23.80%	26.82%	17.94%	
			D	บ้านนาเดิม	23.63%		32.30%	25.35%	16.97%	
			D	ท่าชนะ	25.17%		35.36%	25.96%	17.17%	
			C	เวียงสระ	25.24%		35.50%	25.77%	20.85%	
			D	กาญจนดิษฐ์	27.63%		33.12%	27.58%	25.18%	
			B	ไชยา	30.21%		46.37%	32.96%	16.50%	
			D	บ้านตาขุน	30.59%		44.21%	26.05%	23.59%	
			D	ดอนสัก	33.52%		41.33%	33.57%	30.36%	
			D	เกาะพะงัน	53.57%		71.43%	54.07%	47.06%	

AD

■ ไตรมาส1 ■ ไตรมาส2  
■ ไตรมาส3

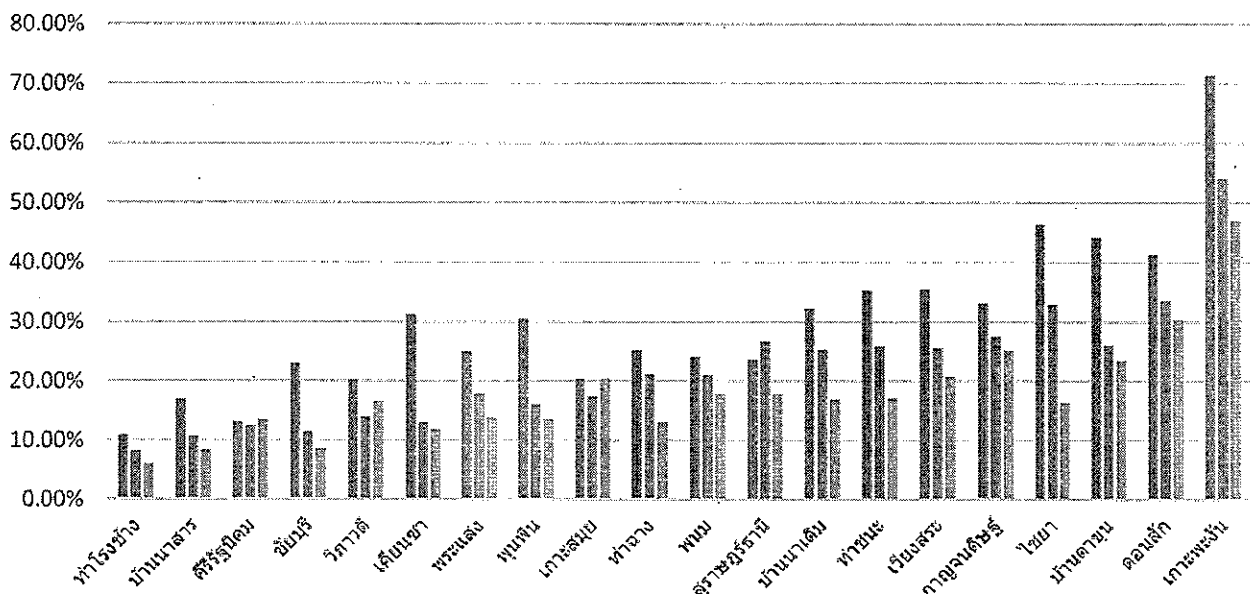

รายงานผลการลดการใช้จ่ายปฏิชีวนะใน 4 กลุ่มโรค (4 ตัวชี้วัดเป้าหมายเร่งรัด) จังหวัดสุราษฎร์ธานี รายไตรมาสปีงบประมาณ 2561 กลุ่ม A B และ C คือเป้าหมาย 11 แห่งที่จะต้องผ่านเกณฑ์ RDU ชั้นที่ 2 (13 ข้อ)

โดยข้อมูลปัจจุบัน ณ มีนาคม 2561 กลุ่ม A ผ่านเกณฑ์ 12 ข้อ กลุ่ม B ผ่านเกณฑ์ 10-11 ข้อ และกลุ่ม C ผ่านเกณฑ์ 8 ข้อ กลุ่ม D คือ รพ.นอกกลุ่มเป้าหมาย 11 แห่ง

หมายเหตุ เรียงลำดับร้อยละข้อมูลสะสม 10 เดือนจากน้อยไปหามาก

ผลงานรายไตรมาส ตุลาคม 60-มิถุนายน 61 (ไม่สะสม)

ที่	RDU ชั้นที่	ตัวชี้วัด	กลุ่ม	ชื่อรพ.	ข้อมูลสะสม 10 เดือน	ประเมินเทียบเกณฑ์	ไตรมาส1	ไตรมาส2	ไตรมาส3	ไตรมาส4
8	2	ร้อยละการใช้จ่ายปฏิชีวนะในบาทแมสลดจากอุบัติเหตุ <= ร้อยละ 40								
			B	สุราษฎร์ธานี	19.86%	ผ่าน	14.01%	23.56%	21.39%	
			B	ท่าโรงช้าง	35.85%	ผ่าน	49.80%	39.08%	28.56%	
			A	ชัยบุรี	39.38%	ผ่าน	51.07%	37.01%	34.23%	
			D	พุนพิน	40.17%		58.89%	34.30%	33.41%	
			D	เคียนซา	40.53%		50.18%	42.83%	36.56%	
			D	บ้านตาขุน	43.84%		66.60%	41.92%	30.19%	
			B	วิภาวดี	48.90%		57.45%	41.79%	44.79%	
			D	ท่าฉาง	50.14%		55.09%	54.91%	44.54%	
			B	พนม	50.14%		59.09%	57.10%	41.38%	
			D	บ้านนาเดิม	54.96%		69.84%	58.17%	42.81%	
			B	ศิริรัฐนิคม	56.12%		63.89%	58.10%	50.30%	
			D	ท่าชนะ	56.48%		54.90%	57.55%	53.24%	
			B	พระแสง	58.32%		54.93%	54.87%	61.57%	
			A	บ้านนาสาร	59.98%		58.66%	58.95%	63.89%	
			B	ไชยา	60.90%		63.98%	62.03%	58.95%	
			D	เกาะพะงัน	61.32%		66.67%	61.12%	58.71%	
			B	เกาะสมุย	63.97%		66.26%	61.05%	64.54%	
			C	เวียงสระ	64.00%		69.75%	68.33%	61.53%	
			D	กาญจนดิษฐ์	67.22%		68.47%	70.37%	65.81%	
			D	ดอนสัก	68.34%		71.54%	69.91%	65.05%	

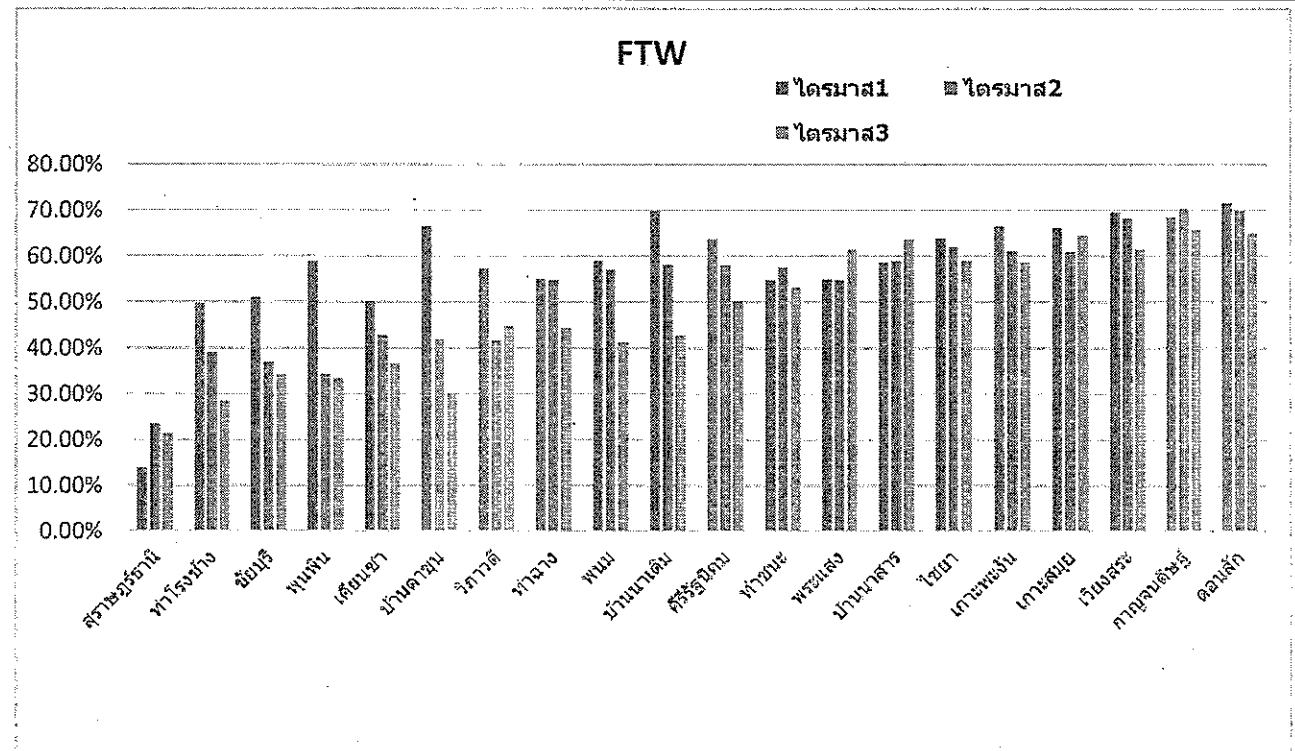

รายงานผลการลดการใช้จ่ายปฏิชีวนะใน 4 กลุ่มโรค (4 ตัวชี้วัดเป้าหมายเร่งรัด) จังหวัดสุราษฎร์ธานี รายไตรมาสปีงบประมาณ 2561  
 กลุ่ม A B และ C คือเป้าหมาย 11 แห่งที่จะต้องผ่านเกณฑ์ RDU ชั้นที่ 2 (13 ข้อ)  
 โดยข้อมูลปัจจุบัน ณ มีนาคม 2561 กลุ่ม A ผ่านเกณฑ์ 12 ข้อ กลุ่ม B ผ่านเกณฑ์ 10-11 ข้อ และกลุ่ม C ผ่านเกณฑ์ 8 ข้อ  
 กลุ่ม D คือ รพ.นอกกลุ่มเป้าหมาย 11 แห่ง

หมายเหตุ เรียงลำดับร้อยละข้อมูลสะสม 10 เดือนจากน้อยไปหามาก							ผลงานรายไตรมาส ตุลาคม 60-มิถุนายน 61 (ไม่สะสม)			
ที่	RDU ชั้นที่	ตัวชี้วัด	กลุ่ม	ชื่อรพ.	ข้อมูลสะสม 10 เดือน	ประเมินเทียบเกณฑ์	ไตรมาส1	ไตรมาส2	ไตรมาส3	ไตรมาส4
9	2	ร้อยละการใช้จ่ายปฏิชีวนะในหญิงคลอดปกติครบกำหนดทางช่องคลอด <= ร้อยละ 10								
			D	พูนพิน	3.80%	ผ่าน	4.84%	3.57%	2.08%	
			A	ชัยบุรี	6.80%	ผ่าน	12.12%	3.33%	3.57%	
			B	ไชยา	7.99%	ผ่าน	7.83%	7.25%	8.51%	
			B	เกาะสมุย	8.08%	ผ่าน	8.17%	8.99%	7.12%	
			B	ท่าโรงช้าง	8.25%	ผ่าน	12.50%	1.59%	11.11%	
			B	พนม	8.72%	ผ่าน	8.51%	5.41%	12.77%	
			A	บ้านนาสาร	9.46%	ผ่าน	10.59%	9.09%	8.00%	
			D	ท่าฉาง	10.71%		2.44%	11.76%	14.89%	
			B	คีรีรัฐนิคม	16.92%		25.64%	14.29%	16.67%	
			D	เคียนซา	18.13%		40.00%	8.93%	3.64%	
			C	เวียงสระ	20.70%		28.43%	24.05%	12.09%	
			D	บ้านนาเดิม	23.16%		32.35%	32.00%	4.00%	
			D	กาญจนดิษฐ์	27.79%		57.33%	18.95%	10.20%	
			D	เกาะพะงัน	30.23%		48.28%	22.73%	20.00%	
			D	ดอนสัก	37.50%		71.79%	43.33%	2.70%	
			B	วิภาวดี	39.58%		52.94%	27.59%	42.11%	
			D	ท่าชนะ	40.76%		40.98%	43.14%	29.82%	
			D	บ้านตาขุน	47.83%		91.30%	27.78%	26.92%	
			B	สุราษฎร์ธานี	54.48%		78.39%	59.04%	28.96%	
			B	พระแสง	56.02%		76.00%	66.67%	10.81%	

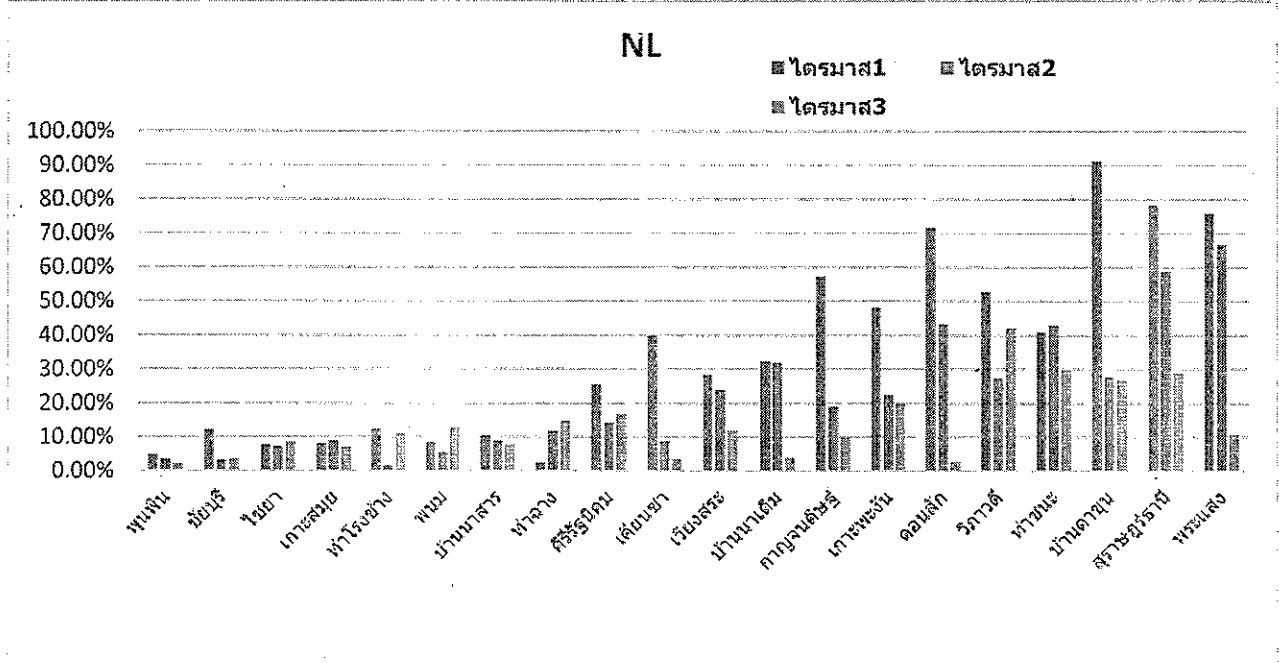

๔๗

ร้อยละผู้ป่วยโรคเบาหวานที่ควบคุมระดับน้ำตาลได้ดี เขตบริการสุขภาพที่ 11 จังหวัดสุราษฎร์ธานี ปีงบประมาณ 2561

ที่	อำเภอ	ผู้ป่วยที่อยู่ในเขตรับผิดชอบ Typearea 1,3					ผู้ป่วยที่มารับบริการของหน่วยบริการจากเพิ่ม ChronicFU				
		จำนวนผู้ป่วย	ได้รับการตรวจ	%	ควบคุมได้ดี	%	จำนวนผู้ป่วย	ได้รับการตรวจ	%	ควบคุมได้ดี	%
1	เมือง	6,486	2,894	44.62	1,319	20.34	12,637	4,255	33.67	1,882	14.89
2	กาญจนดิษฐ์	4,175	3,317	79.45	1,557	37.29	6,700	5,031	75.09	2,137	31.9
3	ดอนสัก	1,526	1,154	75.62	749	49.08	1,650	1,145	69.39	774	46.91
4	เกาะสมุย	3,249	1,565	48.17	768	23.64	3,719	1,902	51.14	899	24.17
5	เกาะพะงัน	733	514	70.12	208	28.38	925	571	61.73	209	22.59
6	ไชยา	2,282	1,162	50.92	520	22.79	2,879	1,483	51.51	636	22.09
7	ท่าชนะ	2,076	1,235	59.49	789	38.01	2,387	1,408	58.99	957	40.09
8	คีรีรัฐนิคม	2,054	1,228	59.79	424	20.64	2,347	1,336	56.92	450	19.17
9	บ้านตาขุน	578	425	73.53	156	26.99	754	559	74.14	198	26.26
10	พนม	1,298	1,042	80.28	279	21.49	1,586	1,019	64.25	264	16.65
11	ท่าฉาง	1,695	1,135	66.96	777	45.84	1,926	1,131	58.72	788	40.91
12	บ้านนาสาร	3,743	2,916	77.91	1,685	45.02	5,829	3,116	53.46	1,791	30.73
13	บ้านนาเดิม	1,154	816	70.71	326	28.25	1,336	958	71.71	371	27.77
14	เคียนซา	1,907	1,298	68.07	836	43.84	2,351	1,524	64.82	975	41.47
15	เวียงสระ	3,264	1,918	58.76	801	24.54	3,633	2,207	60.75	919	25.3
16	พระแสง	2,587	1,864	72.05	817	31.58	2,926	1,971	67.36	849	29.02
17	พุนพิน	4,131	2,728	66.04	1,097	26.56	4,417	2,869	64.95	1,136	25.72
18	ชัยบุรี	942	669	71.02	383	40.66	1,726	775	44.90	447	25.9
19	วิภาวดี	698	401	57.45	324	46.42	999	463	46.35	369	36.94
รวม		44,578	28,281	63.44	13,815	30.99	60,727	33,723	55.53	16,051	26.43

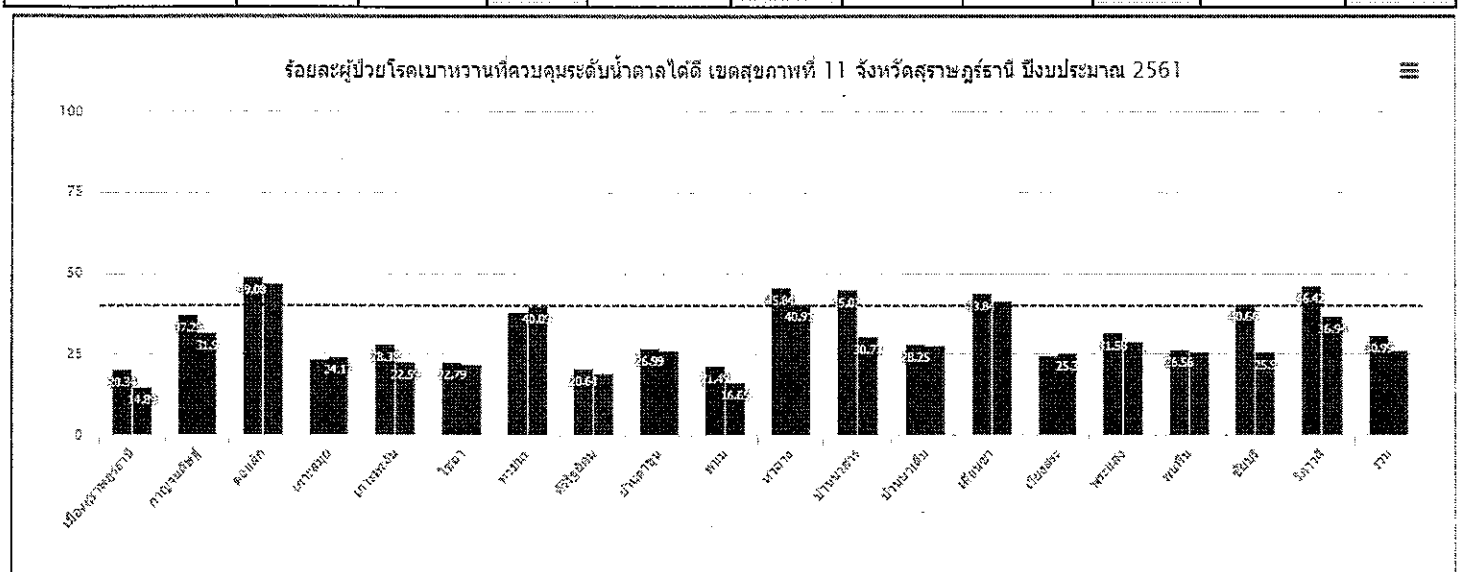

ที่มา : ข้อมูล Health Data Center (HDC) ณ วันที่ 24 สิงหาคม 2561



ร้อยละผู้ป่วยโรคความดันโลหิตสูงที่ควบคุมความดันโลหิตได้ดี เขตบริการสุขภาพที่ 11 จังหวัดสุราษฎร์ธานี ปีงบประมาณ 2561

ที่	อำเภอ	ผู้ป่วยที่อยู่ในเขตรับผิดชอบ Typearea 1,3					ผู้ป่วยที่มารับบริการของหน่วยบริการจากแฟ้ม ChronicFU					
		จำนวนผู้ป่วย	ได้รับการตรวจอย่างน้อย 2 ครั้งในปี	%	ควบคุมได้ดี	%	จำนวนผู้ป่วย	มารับบริการมากกว่า 1 ครั้งในปี	ได้รับการตรวจอย่างน้อย 2 ครั้งในปี	%	ควบคุมได้ดี	%
1	เมือง	14,459	9,035	62.49	3,825	26.45	24,445	17,099	15,345	62.77	5,749	23.52
2	กาญจนดิษฐ์	10,720	7,379	68.83	4,180	38.99	13,480	9,295	8,566	63.55	4,717	34.99
3	ดอนสัก	3,628	2,670	73.59	1,900	52.37	3,514	2,741	2,678	76.21	1,961	55.81
4	เกาะสมุย	6,123	2,756	45.01	1,289	21.05	5,461	3,340	3,299	60.41	1,527	27.96
5	เกาะพะงัน	1,603	969	60.45	498	31.07	1,697	1,165	1,110	65.41	561	33.06
6	ไชยา	6,045	3,401	56.26	2,082	34.44	6,080	4,099	3,956	65.07	2,547	41.89
7	ท่าชนะ	5,229	3,306	63.22	1,900	36.34	4,957	3,815	3,729	75.23	2,145	43.27
8	คีรีรัฐนิคม	5,641	3,246	57.54	1,531	27.14	4,755	3,326	3,297	69.34	1,516	31.88
9	บ้านตาขุน	1,447	1,074	74.22	798	55.15	1,792	1,406	1,369	76.40	1,051	58.65
10	พนม	3,090	2,249	72.78	1,601	51.81	3,210	2,560	2,531	78.85	1,731	53.93
11	ท่าฉาง	3,804	2,719	71.48	1,827	48.03	3,614	2,905	2,871	79.44	1,963	54.32
12	บ้านนาสาร	8,430	6,968	82.66	4,322	51.27	12,531	8,475	8,438	67.34	5,008	39.96
13	บ้านนาเดิม	3,008	2,158	71.74	1,103	36.67	3,234	2,598	2,541	78.57	1,281	39.61
14	เคียนซา	4,591	2,647	57.66	1,794	39.08	4,225	3,043	2,911	68.90	2,031	48.07
15	เวียงสระ	6,404	4,267	66.63	2,676	41.79	6,464	4,976	4,948	76.55	3,219	49.80
16	พระแสง	5,943	4,163	70.05	2,668	44.89	5,842	4,764	4,723	80.85	3,060	52.38
17	พุนพิน	9,606	5,609	58.39	2,942	30.63	8,840	6,388	6,186	69.98	3,341	37.79
18	ชัยบุรี	2,291	1,855	80.97	1,271	55.48	3,885	2,623	2,589	66.64	1,850	47.62
19	วิภาวดี	1,285	804	62.57	516	40.16	1,462	1,144	1,117	76.40	726	49.66
รวม		103,347	67,275	65.10	38,723	37.47	119,488	85,762	82,204	68.80	45,984	38.48

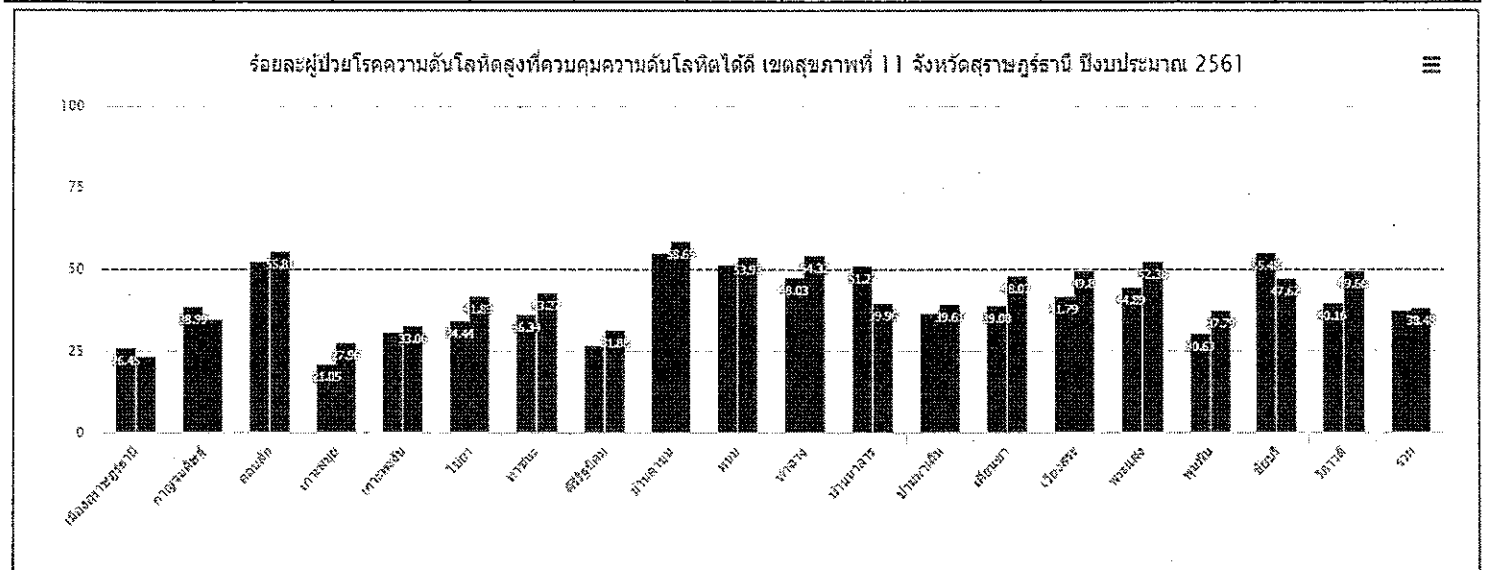

ที่มา : ข้อมูล Health Data Center (HDC) ณ วันที่ 24 สิงหาคม 2561

๕๓  
การคัดกรองเบาหวานในประชากรไทย อายุ 35 ปีขึ้นไป จังหวัดสุราษฎร์ธานี ปี 2561

ลำดับที่	อำเภอ	กลุ่มเป้าหมาย (ราย)	ผลงาน (ราย)	ร้อยละ
1	เมือง	69,759	41,288	59.19
2	กาญจนดิษฐ์	39,835	38,419	96.45
3	ดอนสัก	15,653	14,655	93.62
4	เกาะสมุย	26,083	20,254	77.65
5	เกาะพะงัน	7,211	6,555	90.9
6	ไชยา	21,536	20,247	94.01
7	ท่าชนะ	24,050	22,849	95.01
8	คีรีรัฐนิคม	18,745	17,860	95.28
9	บ้านตาขุน	6,359	6,012	94.54
10	พนม	15,994	15,227	95.2
11	ท่าฉาง	14,934	14,102	94.43
12	บ้านนาสาร	27,306	25,389	92.98
13	บ้านนาเดิม	10,568	9,826	92.98
14	เคียนซา	17,318	16,066	92.77
15	เวียงสระ	23,554	22,437	95.26
16	พระแสง	25,649	23,853	93
17	พุนพิน	36,010	32,449	90.11
18	ชัยบุรี	10,224	9,706	94.93
19	วิภาวดี	5,727	5,317	92.84
	รวม	416,515	362,511	87.03

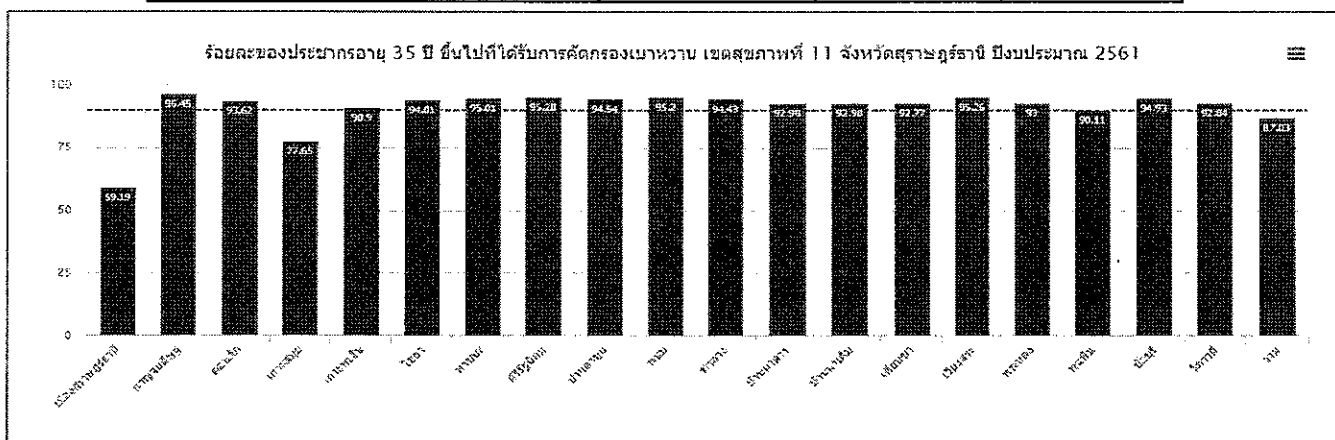

ที่มา : ข้อมูล Health Data Center (HDC) ณ วันที่ 24 สิงหาคม 2561

๕๐  
การคัดกรองความดันโลหิตสูงในประชากรไทย อายุ 35 ปีขึ้นไป จังหวัดสุราษฎร์ธานี ปี 2561

ลำดับที่	อำเภอ	กลุ่มเป้าหมาย (ราย)	ผลงาน (ราย)	ร้อยละ
1	เมือง	62,766	36,082	57.49
2	กาญจนดิษฐ์	34,181	32,594	95.36
3	ดอนสัก	13,873	12,817	92.39
4	เกาะสมุย	23,271	17,589	75.58
5	เกาะพะงัน	6,437	5,922	92
6	ไชยา	18,263	16,975	92.95
7	ท่าชนะ	21,249	20,234	95.22
8	คีรีรัฐนิคม	15,437	14,697	95.21
9	บ้านตาขุน	5,604	5,278	94.18
10	พนม	14,584	13,867	95.08
11	ท่าฉาง	13,092	12,624	96.43
12	บ้านนาสาร	23,121	21,271	92
13	บ้านนาเดิม	8,911	8,277	92.89
14	เคียนซา	14,971	14,041	93.79
15	เวียงสระ	20,839	19,751	94.78
16	พระแสง	22,752	20,948	92.07
17	พุนพิน	31,275	28,493	91.1
18	ชัยบุรี	9,134	8,605	94.21
19	วิภาวดี	5,277	4,960	93.99
	รวม	365,037	315,025	86.30

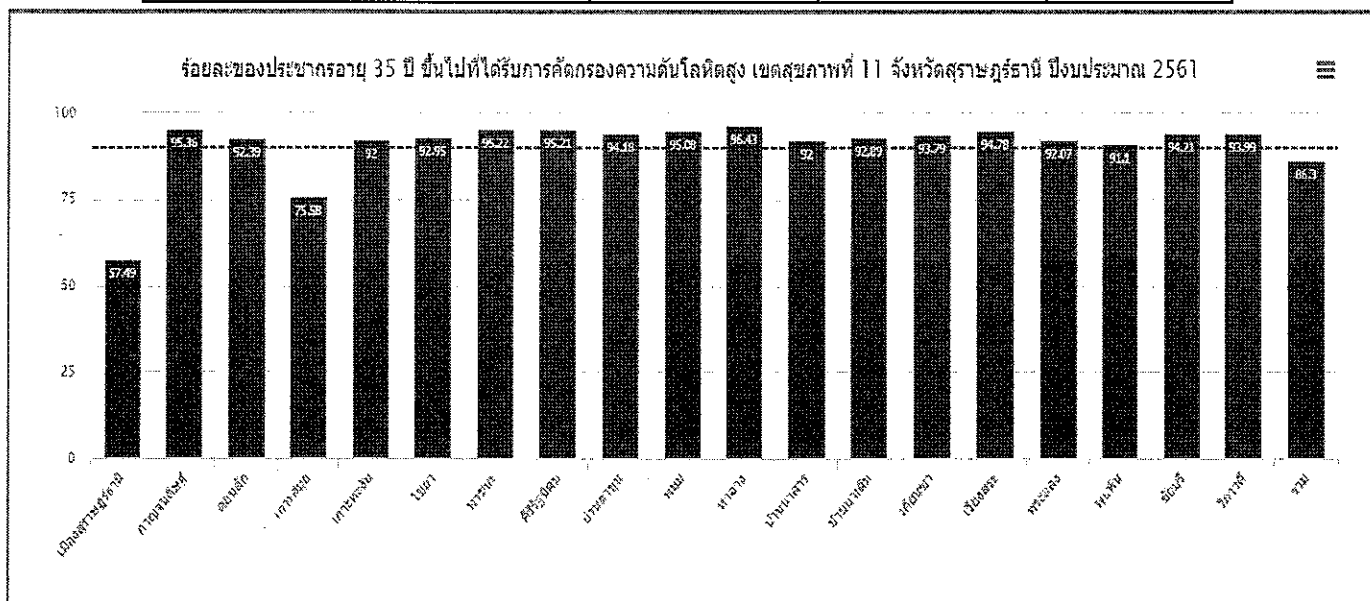

ที่มา : ข้อมูล Health Data Center (HDC) ณ วันที่ 24 สิงหาคม 2561

๖  
๙/๑/๑๙  
๕๖๖๖๖๖๖๖  
๕๖๖๖๖๖๖๖



ที่ สฎ ๐๐๓๒.๐๐๕/ว ๖๕๓๗

ศาลากลางจังหวัดสุราษฎร์ธานี  
ถนนดอนนก อำเภอเมืองฯ  
จังหวัดสุราษฎร์ธานี ๘๔๐๐๐

๒๔ สิงหาคม ๒๕๖๑

เรื่อง แนวทางการดำเนินงานการส่งเสริมป้องกันการเสียชีวิตจากการตั้งครรภ์และการคลอด

เรียน นายอำเภอทุกอำเภอ และผู้อำนวยการโรงพยาบาลทุกแห่ง

- |                  |   |       |   |      |
|------------------|---|-------|---|------|
| สิ่งที่ส่งมาด้วย | ๑. แนวทางการส่งต่อผู้ป่วยสูติกรรม             | จำนวน | ๑ | ฉบับ |
|                  | ๒. แบบฟอร์มรายงานการสำรวจหญิงตั้งครรภ์ในชุมชน | จำนวน | ๑ | ฉบับ |

ตามที่ จังหวัดสุราษฎร์ธานี มีรายงานการตายของมารดา ตั้งแต่ ๑ ตุลาคม ๒๕๖๐ - สิงหาคม ๒๕๖๑ จำนวน ๓ คน คิดเป็นอัตรา ๓๑.๑๕ ต่อแสนการเกิดมีชีพ และมีการประชุมคณะกรรมการงานอนามัยแม่และเด็ก เพื่อทบทวนสาเหตุการตายของมารดา พบว่าสาเหตุหลักของการตาย ได้แก่ โรคความดันโลหิตสูง / เบาหวานขณะตั้งครรภ์ และโรคทางอายุรกรรม โดยมีปัจจัยเสริม คือ การเข้าถึงบริการที่เท่าเทียม การดูแลหญิงตั้งครรภ์ ให้ได้ตามมาตรฐาน

ดังนั้น เพื่อให้หญิงตั้งครรภ์ ได้รับการดูแลสุขภาพทุกระยะของการตั้งครรภ์ และหลังคลอด จึงขอให้ทุกหน่วยบริการในพื้นที่ ดำเนินการ ดังนี้

๑. สำรวจและจัดทำทะเบียนหญิงตั้งครรภ์ในพื้นที่ ให้ครอบคลุมทุกกลุ่มเป้าหมาย , ทั้งที่ยังไม่ได้มีการฝากครรภ์ ฝากครรภ์ที่คลินิก/โรงพยาบาลเอกชน และหน่วยบริการสาธารณสุขทุกแห่ง ตามแบบฟอร์มที่แนบมาพร้อมนี้
๒. มีการเฝ้าระวังหญิงตั้งครรภ์ ที่มีความเสี่ยงสูงต่อการตั้งครรภ์และการคลอด เช่น PIH,GDM โดยจัดทำทะเบียนตั้งครรภ์ที่มีความเสี่ยง พร้อมถึงการดูแลรักษา รวบรวมส่งแบบฟอร์ม (สิ่งที่ส่งมาด้วย ๒) ทุกวันที่ ๕ ของเดือน ทาง FTP/กลุ่มงานส่งเสริมสุขภาพ / Floder / สำรวจหญิงตั้งครรภ์ในชุมชน ตั้งแต่เดือนกันยายน ๒๕๖๑ เป็นต้นไป

จึงเรียนมาเพื่อทราบ และดำเนินการต่อไป

ขอแสดงความนับถือ

(นายประมุข จินา)

สาธารณสุขอำเภอ (นักวิชาการสาธารณสุข) สำนักงานพิเศษ รักษาการในตำแหน่ง  
นักวิชาการสาธารณสุขเชี่ยวชาญ (ด้านบริหารสาธารณสุข) รักษาการแทน  
นายแพทย์สาธารณสุขจังหวัดสุราษฎร์ธานี ปฏิบัติราชการแทน  
ผู้ว่าราชการจังหวัดสุราษฎร์ธานี

สำนักงานสาธารณสุขจังหวัดสุราษฎร์ธานี  
กลุ่มงานส่งเสริมสุขภาพ  
โทร. ๐๗๗-๒๗๒๗๘๔ ต่อ ๒๑๕  
โทรสาร ๐๗๗-๒๘๑๒๖๓

แนวทางการให้คำปรึกษาและส่งต่อผู้ป่วยกลุ่มงานสูติ-นรีเวชกรรม  
โรงพยาบาลสุราษฎร์ธานี

การส่งต่อผู้ป่วยในเวลาราชการ

ผู้ป่วยฉุกเฉิน : ทั้งสูติกรรมและนรีเวชกรรม Consult แพทย์ที่อยู่ OPD นรีเวช

ผู้ป่วยไม่ฉุกเฉิน : ทั้งสูติกรรมและนรีเวชกรรม ส่งตรวจ OPD ได้ทุกวันเวลาราชการ 08.00-16.00 น.

ข้อบ่งชี้ในการส่งผู้ป่วยสูติกรรม

1. โรคความดันโลหิตสูงก่อนและขณะตั้งครรภ์

1.1 ผู้ป่วยที่เป็นโรคความดันโลหิตสูงมาก่อนตั้งครรภ์

1.1.1 ขณะ ANC ที่ รพช. ในการฝากครรภ์ครั้งแรกให้มีการ ตรวจ Lab อื่นๆเพิ่มเติมจาก Lab routine ANC ได้แก่ Bun, Cr, 24 hr. urine protien, EKG (บางเคส) , CBC

1.1.2 มีการให้ยาป้องกันภาวะครรภ์เป็นพิษ low dose ASA (80 mg 1x1@pc เช้า) โดยเริ่มที่อายุครรภ์ 12 สัปดาห์ ให้จนอายุครรภ์ 36 สัปดาห์

1.2 ส่งมายุติการตั้งครรภ์ที่โรงพยาบาลสุราษฎร์ธานี ที่อายุครรภ์ 36+6 สัปดาห์

2. โรคเบาหวานก่อนตั้งครรภ์และขณะตั้งครรภ์

2.1 ผู้ป่วยที่เป็นโรคเบาหวานก่อนตั้งครรภ์

2.1.1 ขณะ ANC ที่ รพช. ในการฝากครรภ์ครั้งแรกให้มีการ ตรวจ Lab อื่นๆเพิ่มนอกจาก Lab routine ANC ได้แก่ Bun,Cr,24 hr. urine protien,EKG (บางเคส) , CBC

2.1.2 มีการให้ยาป้องกันภาวะครรภ์เป็นพิษ low dose ASA (80 mg 1x1@pc เช้า) โดยเริ่มที่อายุครรภ์ 12 สัปดาห์ ให้จนอายุครรภ์ 36 สัปดาห์

2.1.3 ส่งมาปรับยาที่โรงพยาบาลสุราษฎร์ธานี

2.2 ผู้ป่วยที่เป็นเบาหวานขณะตั้งครรภ์

2.2.1 ในผู้ป่วยที่มีความเสี่ยงสูงต่อเบาหวาน ให้มีการคัดกรองเบาหวานตั้งแต่ฝากครรภ์ครั้งแรก และถ้าปกติจะต้องคัดกรองซ้ำที่อายุครรภ์ 24-28 สัปดาห์ทุกคน

2.2.2 Case GDMA1 ที่ Failed diet control และ Case GDMA2 ส่งมาเริ่มยาที่โรงพยาบาลสุราษฎร์ธานี

2.2.3 Case ที่ ANC ที่ รพช.

1) ในเคสที่นัดที่ รพช. Monitor ด้วย ค่า FBS , 2hr Post prandial

2) ให้ส่งมาโรงพยาบาลสุราษฎร์ธานีที่อายุครรภ์ 37+6 สัปดาห์ เพื่อยุติการตั้งครรภ์

3. ครรภ์แฝด

4. หญิงตั้งครรภ์ที่มีโรคทางอายุรกรรมอื่นๆ เช่น โรคไทรอยด์ โรคลมชัก โรคหัวใจ โรคไต โรคหอบหืด โรคSLE เป็นต้น

5. หญิงตั้งครรภ์ที่มีก้อนในอุ้งเชิงกราน

6. โรคทางจิตเวช
7. ภาวะแทรกซ้อนทางอายุรกรรมและศัลยกรรมอื่นๆ
8. หญิงตั้งครรภ์อายุครรภ์ใกล้กำหนด (Near postterm)
  - 8.1 PV & Membrane stripping ที่อายุครรภ์ 38-39 สัปดาห์ ในรายที่อายุครรภ์แน่นอน
  - 8.2 ที่อายุครรภ์ 40 + 6 สัปดาห์ กรณีผู้ป่วยไปรับใบส่งตัวที่ รพช. ให้ตรวจภายใน ประเมิน Bishop score และทำ membrane stripping
    - 8.2.1 Bishop score ได้คะแนน 7 ขึ้นไป ให้ drip oxytocin ที่ รพช. ได้เลย ถ้าประเมิน 3P แล้วไม่มีข้อบ่งห้ามในการคลอดทางช่องคลอด
    - 8.2.2 Bishop score น้อยกว่า 7 หรือ ประเมินเบื้องต้น คิดว่าคลอดยากให้ส่งตัวมาโรงพยาบาลสุราษฎร์ธานี
9. หญิงตั้งครรภ์ท้องแรกที่มีความสูงน้อยกว่า 145 เซนติเมตร
10. หญิงตั้งครรภ์ที่มีท่าเด็กผิดปกติ เช่น ท่าก้น ท่าขวาง ให้ส่งมาที่อายุครรภ์ 37-38 สัปดาห์
11. หญิงหลังคลอดที่ต้องการทำหมัน ให้ส่งมาได้หลังคลอด 1 วัน มาได้ทุกวัน ไม่เว้นวันหยุดราชการ

#### การส่งต่อผู้ป่วยนอกเวลาราชการ

ประสานงานแพทย์เวรทุกครั้ง (ถามจากห้องคลอดตามหมายเลขโทรศัพท์ที่ให้ไว้)

Consult แพทย์เวรทุกครั้งที่จะต้องการปรึกษาหรือจะส่งต่อผู้ป่วย แต่ถ้าส่งต่อผู้ป่วยไปแล้วให้โทรแจ้ง

ห้องคลอดทันที และให้โทรประสานงานพยาบาลห้องคลอดด้วย

Antepartum Hemorrhage

Prolapsed cord

Postpartum Hemorrhage

Abnormal intrapartum tracing ( nonreassure FHR pattern )

Abnormal labor curve ( CPD )

Preterm Labor

Severe Preeclampsia and Eclampsia

Previous Cesarean section in labor

Abnormal presentation in labor

#### 1. Antepartum Hemorrhage

ให้ รพช. ทุกที่ที่สามารถทำ USG ก่อนตรวจภายในทุกครั้งเพื่อระมัดระวัง missed diagnosis Placenta previa (ฝากครรภ์มาตลอดไม่เคยระบุว่า มี placenta previa มาก่อน)

## 2. Prolapsed cord

วินิจฉัย Prolapsed cord

- คลำสายสะดือได้ขณะตรวจภายใน
- เห็นสายสะดือลอยออกมาชัดเจนทางช่องคลอด



ER : โรงพยาบาลชุมชน  
 ในเวลาราชการ -> โทรแจ้งแพทย์ OPD โรงพยาบาลสุราษฎร์ธานี  
 นอกเวลาราชการ -> โทรแจ้งแพทย์เวรห้องคลอดโรงพยาบาลสุราษฎร์ธานี

- จัดท่ามารดาให้อยู่ในท่าก้นสูง โดยใช้หมอนรองก้น
- สอดมือเข้าไปในช่องคลอดแล้วดันส่วนนำไว้ไม่ให้เคลื่อนลงมาคดสายสะดือ
- ให้ออกซิเจน O2 With mask แก่มารดา
- ใส่ Foley's catheter และทำ Bladder filling โดยใส่ NSS 500-700 ml ทางสายสวนปัสสาวะและ Clamp สาย Foley's cath
- แนะนำโอกาสเสียชีวิตของทารกแก่ญาติก่อนส่งตัวมา
- ระหว่างส่งตัวมาฟัง Fetal heart ทุก 15 นาที
- เมื่อมาถึงหน้าห้อง ER จะมีแพทย์รอรับอยู่เพื่อประสาน OR ว่า Case มาแล้ว และนำผู้ป่วย Fast track มา OR เลย

## 3. Postpartum Hemorrhage

- 3.1 หาสาเหตุเบื้องต้นของ PPH 3T (ก่อนจะวินิจฉัยว่าเป็นสาเหตุจากcervical tear ให้มั่นใจว่า uterine tone ดีจริงๆ)
- 3.2 วินิจฉัย uterine atony ให้เร็ว และรีบให้ยา ปัจจุบัน 1st line drug ใน PPH มีใช้ที่ รพช. ทุกที่ Oxytocin, Methergin, \*Transamine
- 3.3 NPO, Isotonic IV fluid (เข็มเบอร์ 18 สองเส้น) เจาะเลือดใส่ tube มาเลยตอนเปิดเส้น, Retained Foley's cath

## 4. Abnormal intrapartum tracing ( nonreassure FHR pattern )

- 4.1 Neonatal resusciation ให้ IV , ตะแคงซ้าย, on O2 mask c bag
- 4.2 ส่ง NST ก่อนและหลัง Resusciation ทาง Application Line มาให้ดู  
 \*\* กรณีมี Thick meconium ให้ประเมินระยะเวลาคลอดดู ถ้ามีแนวโน้มน้ำคอตระหว่งทางที่ส่งตัวให้พิจารณาคลอดที่ รพช. และ refer ทารกมา

## 5. Abnormal labor curve ( CPD )

- 5.1 เมื่อมีปัญหา Pathograph ตัด Action line
  - 5.1.1 ประเมิน 3P ใหม่ทุกราย

- 5.1.2 ประเมิน Pelvis , Adequate?
- 5.1.3 USG ประเมินน้ำหนักลูก
- 1) กรณีน้ำหนักน้อยกว่า 3,500 gm. หรือน้ำหนักน้อยกว่าลูกที่เคยคลอดได้ในครรภ์ก่อนๆ และ adequate pelvis ให้ Augmentation ด้วย oxytocin ได้เลย
  - 2) กรณีน้ำหนักเกิน 3,500 gm. ให้โทรมาส่งตัว
- 5.2 ศีรษะทารกไม่ลง , Station ไม่เพิ่มเลยใน 1 ชั่วโมง หลังจาก Cervix dilate ตั้งแต่ 8 เซนติเมตร ขึ้นไป ให้โทรมา Refer
- 5.3 กรณี Prolong 2<sup>nd</sup> stage of labor
- 5.3.1 ในห้องแรกให้โทรมาปรึกษาที่ 1 ชั่วโมง หลังจาก Cervix dilation
  - 5.3.2 ในห้องสองขึ้นไปให้โทรมาปรึกษาที่ ½ ชั่วโมง หลัง Cervix fully dilatation
6. Preterm Labor
- 6.1 เริ่ม Treatment ตั้งแต่มีปัญหา Threaten preterm labor (Uterine contraction present, pv exam os closed)
  - 6.2 กรณีอายุครรภ์  $\geq$  34 สัปดาห์ ประเมินน้ำหนักทารก  $< 2500$  gm ให้ refer มาคลอดโรงพยาบาลสุราษฎร์ธานีได้เลย
  - 6.3 กรณีอายุครรภ์  $< 34$  สัปดาห์ กรณีเข้า Active phase cervix ตั้งแต่ 3 cm ขึ้นไป
    - 6.3.1 ให้ Stat ยา Dexamethasone และ Tocolytic drug ได้เลย Refer มา
    - 6.3.2 Tocolytic drug ถ้าคนไข้ไม่มีข้อห้ามใช้และ Infusion pump available ให้เป็น Bricanyl IV drip
  - 6.4 กรณีอายุครรภ์  $< 34$  สัปดาห์ Cervix น้อยกว่า 3 cm ให้ Tocolytic drug และ Dexamethasone ได้ที่ รพช. Refer เมื่อ Failed inhibit
  - 6.5 ให้ Ampicillin 2 gm IV q 6 hr. เมื่อเข้า Active phase
7. Severe Preeclampsia and Eclampsia
- กรณี อายุครรภ์  $< 34$  สัปดาห์ ให้ Stat dexamethasone ก่อนมาด้วย
- 7.1 ป้องกันการชักหรือการชักซ้ำโดยให้ Magnesium sulfate
    - 7.1.1 แนะนำให้ใช้ IM Regimen โดยให้
      - 1) Initial dose 10% Magnesium sulfate ขนาด 4-6 กรัม ทางหลอดเลือดดำให้ช้าๆ อัตราช้ากว่า 1 กรัม/นาที และ 50% Magnesium sulfate ขนาด 10 กรัม ฉีดเข้ากล้ามเนื้อแบ่งฉีดที่สะโพกข้างละ 5 กรัม
      - 2) Maintenance dose กรณีที่ระยะเวลาในการเดินทาง เกิน 4 ชั่วโมง ควรเตรียม 50% Magnesium sulfate ขนาด 5 กรัม ฉีดเข้ากล้ามเนื้อทุก 4 ชั่วโมง
    - 7.1.2 กรณีที่ใช้ IV regimen ควรใช้ Infusion pump เพื่อป้องกันการให้ Magnesium sulfate เกินขนาด



7.1.3 เตรียม 10% Magnesium sulfate ขนาด 2 กรัม เพื่อฉีดเข้าทางหลอดเลือดดำกรณีที่เกิดการชัก  
ซ้ำระหว่างเดินทาง

7.1.4 เตรียม 10% Calcium qluronate 10 ml เตรียมมาในรถ refer ด้วยเพื่อรักษาภาวะ  
Magnesium sulfate



ER : โรงพยาบาลสุราษฎร์ธานี

ในเวลาราชการ -> โทรแจ้งแพทย์ OPD โรงพยาบาลสุราษฎร์ธานี

นอกเวลาราชการ -> โทรแจ้งแพทย์เวรห้องคลอดโรงพยาบาลสุราษฎร์ธานี

ทีมแพทย์เวรสูติ-นรีเวชกรรมไปประเมินคนไข้ที่ ER พร้อมเครื่อง NST

กรณีมาจากโรงพยาบาลชุมชน

- ถ้ายังชักไม่หยุดหรือมี Alteration of conscious พิจารณาใส่ ETT
- ได้รับ Magnesium sulfate มาแล้ว และมี Lab แล้ว -> Set ค่าตัด จาก ER เลย
- ได้รับ Magnesium sulfate มาแล้ว แต่ยังไม่ มี Lab มา -> ส่ง Lab BS  
CBC , BUN , Cr, Electrolyte, PT, PTT, INR, LFT, LDH, UA -> Set ค่าตัด จาก ER
- ให้ความดัน Control BP  $\leq$  160/110 mmHg

## 8. PROM

### 8.1 Term PROM

8.1.1 ให้ Induction with Oxytocin ที่ รพช. เริ่มทำเมื่อน้ำเดินครบ 6 ชั่วโมง

8.1.2 โทรมาปรึกษาที่ 12 ชั่วโมง หลังน้ำเดินเมื่อ Induction ไม่สำเร็จ

8.1.3 ถ้าคนไข้ In labor , Cervix progressed ดี ให้ยา Antibiotic เมื่อน้ำเดินครบ 18 ชั่วโมง

### 8.2 Preterm PROM

8.2.1 อายุครรภ์ > 34 สัปดาห์ ให้ Stat Ampicillin 2 gm IV และ Refer มาได้

8.2.2 อายุครรภ์ < 34 สัปดาห์

- 1) ห้าม Digital PV exam ให้ Sterile speculum exam เท่านั้น Ultrasound ดู  
Presentation fetus anomaly , EFW , AFI
- 2) ให้ Stat Ampicillin 2 gm IV , Erythromycin 250 mg oral และ Dexamethasone  
refer มาได้

(พญ.ยุพดี โตขาว)

หัวหน้ากลุ่มงานสูติ-นรีเวชกรรม

๑๖ / มีนาคม / 2561

แบบฟอร์มรายงานการสำรวจหญิงตั้งครรภ์ในชุมชน

หน่วยบริการ สาธารณสุขอำเภอ..... โรงพยาบาล.....

ชื่อผู้รายงาน .....Tel.....

วัน/เดือน/ปี .....

ลำดับ	รายละเอียด	ผลงาน (คน)											รวม			
		ต.ภ.	พ.ย.	ธ.ภ.	ม.ภ.	ก.พ.	มี.ภ.	เม.ย.	พ.ภ.	มิ.ย.	ก.ค.	ส.ค.		ก.ย.		
1	จำนวนหญิงตั้งครรภ์รายใหม่															
2	จำนวนหญิงตั้งครรภ์รายใหม่ที่มาฝากครรภ์ครั้งแรกอายุครรภ์ก่อน 12 สัปดาห์															
3	จำนวนหญิงตั้งครรภ์ที่มีภาวะเสี่ยง ตามสมุดบันทึกสุขภาพแม่และเด็ก															
4	จำนวนหญิงตั้งครรภ์ อายุต่ำกว่า 20 ปี															
4	จำนวนหญิงตั้งครรภ์ที่ไม่ฝากครรภ์ (No ANC)															
5	จำนวนหญิงตั้งครรภ์ฝากครรภ์ที่สถานบริการของรัฐ															
6	จำนวนหญิงตั้งครรภ์ฝากครรภ์ที่สถานบริการของตนเอง															
7	จำนวนหญิงตั้งครรภ์ฝากครรภ์สถานบริการของรัฐและเอกชน															

หมายเหตุ ส่งรายงานทุกวันที่ 5 ของทุกเดือน

แบบฟอร์มทะเบียนการสำรวจหญิงตั้งครรภ์ที่มีภาวะเสี่ยง

หน่วยบริการ สาธารณสุขอำเภอ..... โรงพยาบาล.....

ชื่อผู้รายงาน .....Tel.....

วัน/เดือน/ปี .....

ลำดับ	ชื่อ-สกุล	อายุ	ที่อยู่	โทรศัพท์	หน่วยบริการ	ระบุความเสี่ยงตามสมุดบันทึกสุขภาพแม่และเด็ก	กำหนดคลอด
1							
2							
3							
4							
5							
6							
7							
8							
9							
10							
11							
12							
13							
14							
15							

# เส้นทาง "หมอขวัญริง" จังหวัดสุราษฎร์ธานี 14-16 พย 61

วันพุธที่ 14 พย 61 รับคณาจาก จ.นครศรี - ดอนสัก-กาญจนดิษฐ์-เมือง

Set	เวลา	เริ่ม	ระยะทาง	ไปถึง	ถึงเวลา
		เส้นทางอำเภอเคอเมือง 14 กม. ใช้เวลา 120 นาที			
1	7:00 น.	รอยต่อ นครศรี-สุราษฎร์	3.5	ศาลาทุ่งดาวง	7:30 น.
2	7:30 น.	ศาลาทุ่งดาวง	3.5	วัดเขาพระอินทร์ (เลย 300 เมตร)	8:00 น.
3	8:00 น.	วัดเขาพระอินทร์ (เลย 300 เมตร)	3.5	ตรงข้ามร้านอาหาร กม.200	8:30 น.
4	8:30 น.	ตรงข้ามร้านอาหาร กม.200	3.5	บ้าน ปตท.บ้านใน	9:00 น.
		เส้นทางอำเภอกาญจนดิษฐ์ ระยะทาง 33 กม. ใช้เวลา 280 นาที			
5	9:00 น.	บ้าน ปตท.บ้านใน	4	ศูนย์วิจัยปาล์มน้ำมันสุราษฎร์ธานี	9:35 น.
6	9:35 น.	ศูนย์วิจัยปาล์มน้ำมันสุราษฎร์ธานี	5	ลานกว้างตรงข้าม อบต.ท่าอแซ	10:20 น.
7	10:20 น.	ลานกว้างตรงข้าม อบต.ท่าอแซ	3.5	สะพานลอยตรงข้าม วิทยาลัยเทคนิค 2	10:50 น.
8	10:50 น.	สะพานลอยตรงข้าม วิทยาลัยเทคนิค 2	4	ร้านกึ่งเกษตรภัณฑ์ (ตรงข้ามแขวงทางหลวง สฎ)	11:25 น.
9	11:25 น.	ร้านกึ่งเกษตรภัณฑ์ (ตรงข้ามแขวงทางหลวง สฎ)	4	ร้านบุญรุ่งเซอริส (ตรงข้าม รพ.กาญจนดิษฐ์)	12:00 น.
10	12:00 น.	บุญรุ่งเซอริส (ตรงข้าม รพ.กาญจนดิษฐ์)	3.5	ลานทางเข้าวัดนางห้า	12:30 น.
11	12:30 น.	ลานทางเข้าวัดนางห้า	4	ร้านกาญจรงค์เฟอร์นิเจอร์	13:05 น.
12	13:05 น.	ร้านกาญจรงค์เฟอร์นิเจอร์	5	วัดท่าทองใหม่	13:50 น.
		จังหวัดนครศรีธรรมราช ระยะ คือ 7.5 km และ 3 km ใช้เวลา 60 นาที			
13	17:00 น.	วัดท่าทองใหม่	4	วัดโพธิ์นิมิต	17:30 น.
14	17:30 น.	วัดโพธิ์นิมิต	3.5	สนามกีฬาากลางจังหวัดสุราษฎร์ธานี	18:00 น.

วันพฤหัสบดีที่ 15 พย 61 ส่งคณา เมือง-พุนพิน-ท่าฉาง-ไชยา-ท่าชนะ

Set	เวลา	เริ่ม	ระยะทาง	ไปถึง	ถึงเวลา
		เส้นทางอำเภอเคอเมือง ระยะทาง 16.5 กม. ใช้เวลา 125 นาที			
1	6:00 น.	สวนสาธารณะเกาะสาฟ	3.5	โรงพยาบาลสุราษฎร์ธานี	6:30 น.
2	6:30 น.	โรงพยาบาลสุราษฎร์ธานี	3	เขนทร์ลพลาซ่า สุราษฎร์ธานี	6:55 น.
3	6:55 น.	เขนทร์ลพลาซ่า สุราษฎร์ธานี	5	หน่วยบริการประชาชนตำบลคลองน้อย	7:35 น.
4	7:35 น.	หน่วยบริการประชาชนตำบลคลองน้อย	5	หน่วยบริการประชาชนตำบลศรีวิชัย	8:05 น.
		เส้นทางอำเภอพุนพิน ระยะทาง 12.3 กม. ใช้เวลา 105 นาที			
5	8:05 น.	หน่วยบริการประชาชนตำบลศรีวิชัย	3.9	ร้านอีसानจับจิบ	8:40 น.
6	8:40 น.	ร้านอีसानจับจิบ	4.5	ทางเข้า รพ.สต.มะละวน	9:15 น.
7	9:15 น.	ทางเข้า รพ.สต.มะละวน	3.9	โรงเรียนอนุบาลคลองแห	9:50 น.

วันพฤหัสบดีที่ 15 พฤษภาคม 61 สงคทา เมือง-พูนพิน-ท่าฉาง-ไชยา-ท่าชนะ (ต่อ)

		เส้นทางอำเภอเกาะพะงัน ระยะทาง 19 กม. ใช้เวลา 160 นาที		
8	9:50 น.	โรงเรียนอนุบาลคุณหนู	3.5	สี่แยกบ้านใหญ่ 10:20 น.
9	10:20 น.	สี่แยกบ้านใหญ่	3	บึงน้ำมัตตคลองซุด 10:45 น.
10	10:45 น.	บึงน้ำมัตตคลองซุด	3	สสอ.ท่าฉาง 11:10 น.
11	11:10 น.	สสอ.ท่าฉาง	3.5	วัดบางน้ำจืด 11:40 น.
12	11:40 น.	วัดบางน้ำจืด	5	วัดธารน้ำร้อน 12:20 น.
13	12:20 น.	วัดธารน้ำร้อน	1	หน่วยบริการประชาชนบ้านคลองท่าปูน 12:30 น.
		เส้นทางอำเภอไชยา ระยะทาง 16.4 กม. ใช้เวลา 140 นาที		
14	12:30 น.	หน่วยบริการประชาชนบ้านคลองท่าปูน	5.7	บึง PT บ้านสงขลา 13:15 น.
15	13:15 น.	บึง PTT บ้านสงขลา	3.5	อบต.ทุ่ง 13:45 น.
16	13:45 น.	อบต.ทุ่ง	3.5	โรงเรียนบ้านห้วยพูน 14:15 น.
17	14:15 น.	โรงเรียนบ้านห้วยพูน	3.7	สี่แยกตาแดง 14:50 น.
		เส้นทางอำเภอท่าชนะ ระยะทาง 18.6 กม. ใช้เวลา 150 นาที		
18	14:50 น.	สี่แยกตาแดง	6	วัดอัมพवास 15:40 น.
19	15:40 น.	วัดอัมพवास	4.4	วัดสมังคคาราม 16:15 น.
20	16:15 น.	วัดสมังคคาราม	3.6	โรงเรียนตลาดหนองหวาย 16:45 น.
21	16:45 น.	โรงเรียนตลาดหนองหวาย	4.6	โรงพยาบาลท่าชนะ 17:20 น.

วันศุกร์ที่ 16 พฤษภาคม 61 สงคทา ท่าชนะ-รอยต่อ อำเภอละแม จ.ชุมพร

Set	เวลา	เริ่ม	ระยะทาง	ไปถึง	ถึงเวลา
		เส้นทางอำเภอเกาะพะงัน ระยะทาง 12.5 กม. ใช้เวลา 100 นาที			
1	6:00 น.	โรงพยาบาลท่าชนะ	4.4	สามแยกดอนรูป	6:35 น.
2	6:35 น.	สามแยกดอนรูป	4.3	รพ.สต.คันธุลี	7:10 น.
3	7:10 น.	รพ.สต.คันธุลี	3.8	รอยต่อ ท่าชนะ-ละแม	7:40 น.
		ส่งต่อจากให้ อ.ละแม จ.ชุมพร			

สรุปจากการประชุม วันที่ 22 สิงหาคม 2561  
 ญญ.วันจันทร์ บุญวันทนี โรงพยาบาลสุราษฎร์ธานี

สรุปสถานการณ์โรคทางระบาดวิทยาเสนอที่ประชุม กวป. ๒๘ สิงหาคม ๒๕๖๑

๑. โรคไข้เลือดออก ผู้ป่วยสะสมระดับประเทศตั้งแต่ ๑ ม.ค. - ๒๑ ส.ค. ๒๕๖๑ จำนวน ๔๗๑๔๙ ราย อัตราป่วย ๗๑.๖๒ ต่อแสนประชากร เสียชีวิต ๕๘ ราย อัตราป่วยตายเป็นร้อยละ ๐.๑๒ เมื่อดูข้อมูลรายภาค พบว่าภาคกลางมีอัตราป่วยสูงสุด รองลงมาเป็นภาคเหนือ ภาคใต้ และภาคตะวันออกเฉียงเหนือ ตามลำดับ สำหรับสถานการณ์ของจังหวัดสุราษฎร์ธานี ณ วันที่ ๒๖ สิงหาคม ๒๕๖๑ พบว่าผู้ป่วยส่วนใหญ่กระจายอยู่ในอำเภอ กาญจนดิษฐ์ บ้านนาสาร เมือง บ้านตาขุน พนม ดอนสัก พุนพิน เกาะสมุย ชัยบุรี พระแสง บ้านนาเดิม วิกาวดี เกาะพะงัน เคียนซา ท่าชนะ ท่าฉาง คีรีรัฐนิคม เวียงสระ ไชยา จำนวนผู้ป่วยทั้งหมด ๘๒๘ ราย อัตราป่วย ๗๘.๕๕ ต่อแสนประชากร เสียชีวิต ๑ ราย อัตราป่วยตายเป็นร้อยละ ๐.๑๒

๒. โรคไข้ไม่ทราบสาเหตุที่เข้าข่ายเฝ้าระวังโรคไข้เลือดออก พบว่าส่วนใหญ่ผู้ป่วยกระจายอยู่ในอำเภอ บ้านนาสาร ชัยบุรี เวียงสระ เมือง พุนพิน วิกาวดี ดอนสัก บ้านนาเดิม พระแสง กาญจนดิษฐ์ พนม ท่าชนะ บ้านตาขุน เกาะสมุย ท่าฉาง เกาะพะงัน คีรีรัฐนิคม เคียนซา ไชยา

๓. การเฝ้าระวังโรคไข้หวัดใหญ่ พบว่าตั้งแต่ ๑ ม.ค. - ๒๕ ส.ค. ๒๕๖๑ มีผู้ป่วย ๑๖๗๔ ราย อัตราป่วย ๑๕๘.๘๑ ต่อแสนประชากร ไม่มีรายงานผู้ป่วยเสียชีวิต สำหรับการเฝ้าระวังกลุ่มอาการคล้ายไข้หวัดใหญ่ในสถานพยาบาล พบว่า มีโรงพยาบาลที่มีสัดส่วนผู้ป่วย ILI ต่อผู้ป่วยนอกเกิน ๕ % จำนวน ๕ โรงพยาบาล ได้แก่ โรงพยาบาลวิกาวดี เคียนซา พระแสง เวียงสระ และโรงพยาบาลกองบิน ๗

๔. สถานการณ์โรคที่ต้องเฝ้าระวัง ๑๐ อันดับแรก พบว่า โรคอุจจาระร่วง ปอดอักเสบ ไข้หวัดใหญ่ มือเท้าปาก ตาแดง ไข้เลือดออก สุกใส โรคติดต่อทางเพศสัมพันธ์ อาหารเป็นพิษ และโรคตับอักเสบ ยังมีอัตราป่วยมากเป็นลำดับต้นๆซึ่งโรคอุจจาระร่วงจะพบมากในอำเภอเกาะสมุย ดอนสัก และอำเภอเวียงสระ โรคปอดอักเสบ พบมากในอำเภอพุนพิน คีรีรัฐนิคม และอำเภอเมือง โรคไข้หวัดใหญ่ พบมากในอำเภอเกาะสมุย เวียงสระ เมือง โรคมือเท้าปาก พบมากในอำเภอเกาะพะงัน เวียงสระ และอำเภอพุนพิน โรคตาแดง พบมากในอำเภอ ท่าชนะ เวียงสระ และอำเภอคีรีรัฐนิคม โรคไข้เลือดออก พบมากในอำเภอกาญจนดิษฐ์ บ้านนาสาร และอำเภอเมือง โรคสุกใส พบมากในอำเภอคีรีรัฐนิคม พระแสง และอำเภอเกาะสมุย โรคติดต่อทางเพศสัมพันธ์ พบมากในอำเภอเกาะสมุย เวียงสระ และอำเภอพระแสง โรคอาหารเป็นพิษ พบมากในอำเภอเมือง พุนพิน และอำเภอดอนสัก โรคตับอักเสบ พบมากในอำเภอเกาะพะงัน เวียงสระ และอำเภอพุนพิน

๕. การตรวจจับการระบาดในพื้นที่ พบว่าโรคที่มีแนวโน้มจะระบาดมากในเดือนกันยายน ๒๕๖๑ อำเภอที่มีแนวโน้มการระบาดของโรคอุจจาระร่วง ได้แก่ อำเภอเกาะสมุย เวียงสระ โรคไข้หวัดใหญ่ได้แก่อำเภอ ไชยา เวียงสระ พระแสง โรคมือเท้าปาก ได้แก่อำเภอ เมือง เกาะพะงัน ไชยา เวียงสระ พระแสง พุนพิน ชัยบุรี โรคสุกใสได้แก่อำเภอ เกาะสมุย คีรีรัฐนิคม บ้านตาขุน เคียนซา เวียงสระ พระแสง โรคปอดอักเสบได้แก่อำเภอ เกาะสมุย พุนพิน โรคอาหารเป็นพิษ ได้แก่อำเภอดอนสัก เคียนซา โรคสครับไทฟัส ได้แก่อำเภอเกาะสมุย ท่าชนะ คีรีรัฐนิคม โรคตาแดงได้แก่อำเภอพนม ชัยบุรี โรคเลปโตสไปโรซิส และโรคเมลิออยโดสิส ได้แก่อำเภอบ้านนาสาร

๖. รายงานความทันเวลาของการส่งข้อมูล ๕๐๖ พบว่าในเดือนสิงหาคม อำเภอที่ส่งรายงานข้อมูลทันเวลาคิดเป็นอัตราร้อยละ ๗๓

ความครอบคลุมการได้รับวัคซีน MMR ของเด็กอายุ 1 ปี และ 3 ปี  
1 ตุลาคม 2560 - 27 สิงหาคม 2561  
จังหวัดสุราษฎร์ธานี

MMR1			MMR2		
ลำดับที่	อำเภอ	%	ลำดับที่	อำเภอ	%
1	บ้านตาขุน	100	1	กาญจนดิษฐ์	99.38
2	เวียงสระ	99.03	2	บ้านตาขุน	99.26
3	เคียนซา	98.46	3	เคียนซา	98.61
4	กาญจนดิษฐ์	98.31	4	เวียงสระ	98.54
5	ดอนสัก	97.84	5	ดอนสัก	98.18
6	เกาะสมุย	97.69	6	วิภาวดี	93.25
7	ท่าชนะ	96.74	7	ท่าชนะ	92.78
8	วิภาวดี	95.24	8	คีรีรัฐนิคม	90.18
9	คีรีรัฐนิคม	94.87	9	พนม	90.1
10	พนม	93.15	10	บ้านนาเดิม	89.4
11	ไชยา	92.66	11	ไชยา	89.07
12	พระแสง	92.42	12	พระแสง	88.58
13	เมืองสุราษฎร์ธานี	91.34	13	เมืองสุราษฎร์ธานี	88.38
14	บ้านนาสาร	91.18	14	บ้านนาสาร	88.22
15	ชัยบุรี	90.36	15	ท่าฉาง	86.22
16	บ้านนาเดิม	88.51	16	ชัยบุรี	85.96
17	ท่าฉาง	87.23	17	พุนพิน	84.19
18	เกาะพะงัน	87.16	18	เกาะพะงัน	81.6
19	พุนพิน	85.71	19	เกาะสมุย	80.43
		<b>93.50</b>			<b>90.78</b>

วันที่ประมวลผล : 27 สิงหาคม 2561 จาก HDC - Dashboard

ความครอบคลุม ของประเทศ

MMR1..86.92 % สุราษฎร์ธานี เป็นลำดับที่ 10 ของประเทศ

MMR2... 83.83 % สุราษฎร์ธานี เป็นลำดับที่ 18 ของประเทศ

ความครอบคลุม ของเขต 11

MMR1 86.74 สุราษฎร์ธานี เป็นลำดับที่ 2 ของเขต รองจาก ชุมพร (95.36)

MMR2 82.59 % สุราษฎร์ธานี เป็นลำดับที่ 2 ของเขต รองจาก ชุมพร (95.08)